



REDEGØRELSE
OM KOMMUNERS
OG REGIONERS
DELTAGELSE I
ERHVERVSDRIVENDE
SELSKABER MV.
2009

Redegørelse om kommuners og regioners deltagelse i erhvervsdrivende selskaber m.v.
2009

Publikationen er gratis og kan downloades på www.eogs.dk

Spørgsmål og kommentarer til publikationen kan stiles til
Erhvervs- og Selskabsstyrelsen
Kampmannsgade 1
1780 København V
Telefon: 3330 7700
E-mail: eogs@eogs.dk

ISBN: 978-87-90774-38-7

Indholdsfortegnelse

SAMMENDRAG	5
1. INDLEDENDE BEMÆRKNINGER.....	9
2. LOV NR. 548 AF 8. JUNI 2006 OM KOMMUNERS UDFØRELSE AF OPGAVER FOR ANDRE OFFENTLIGE MYNDIGHEDER OG KOMMUNERS OG REGIONERS DELTAGELSE I SELSKABER	11
2.1 LOVENS MULIGHEDER.....	11
2.2 ADMINISTRATIV FORTOLKNING	13
2.3 INDBERETTEDE VIRKSOMHEDER	16
2.3.1 Kommentarer til indberetningen	16
2.3.2 Beskrivelse af de enkelte selskaber	16
2.3 MULIGHEDER FOR KOMMUNER OG REGIONERS DELTAGELSE I SELSKABER	21
2.3.1 Generelt om mulighederne for kommuner og regioners deltagelse i selskaber.....	21
2.3.2 Eksempler på aktivitetsområder for L 548-selskaber.....	23
3. SELSKABER OMFATTET AF L 384, JF. OVERGANGSORDNINGEN I L 548 § 14, STK. 3	27
3.1 INDBERETTEDE SELSKABER	27
3.1.2 Kommentarer.....	27
3.1.3 Beskrivelse af de enkelte selskaber	28
3.1.4 Tidligere udtalelser om kommunal deltagelse i selskaber.....	44
4. KOMMUNERNES OG REGIONERNES REDEGØRELSE	53
4.1 INDLEDENDE BEMÆRKNINGER	53
4.2 INDHOLDET AF REDEGØRELSENE	53
4.2.1 Virksomheder fordelt efter formål og selskabstype	54
4.2.2 Virksomheder fordelt efter formålsgrupper og lovgrundlag	56
4.2.3 Virksomheder fordelt efter formålsgrupper og omsætningstal.....	58
4.2.4 Virksomheder med privat deltagelse fordelt efter lovgrundlag og formålsgrupper	61
Figur 4.4. Virksomheder med privat deltagelse fordelt hhv. efter lovgrundlag og formålsgrupper.....	61
BILAG 1. OVERSIGT OVER KOMMUNER OG REGIONER MED ANGIVELSE AF VIRKSOMHEDER DE DELTAGER I	63
BILAG 2. OVERSIGT OVER VIRKSOMHEDER MED ANGIVELSE AF DELTAGENDE KOMMUNER OG REGIONER	81
BILAG 3. OVERSIGT OVER KOMMUNER DER DELTAGER I FÆLLESSKABER EFTER KOMMUNESTYRELSESLOVENS § 60, MED ANGIVELSE AF FÆLLESSKABERNE.....	113
BILAG 4. OVERSIGT OVER INDBERETTEDE FÆLLESSKABER DER ER OMFATTET AF KSL § 60.....	120
BILAG 5. LOVBEKENDTGØRELSE NR. 608 AF 28. JUNI 1996 (L 384).....	123

BEKENDTGØRELSE AF LOV OM KOMMUNERS OG AMTSKOMMUNERS SAMARBEJDE MED AKTIESELSKABER M.V.....	123
BILAG 6. LOV NR. 548 AF 8. JUNI 2006	125
LOV OM KOMMUNERS UDFØRELSE AF OPGAVER FOR ANDRE OFFENTLIGE MYNDIGHEDER OG KOMMUNERS OG REGIONERS DELTAGELSE I SELSKABER	125
BILAG 7. BEKENDTGØRELSE NR. 1364 AF 11. DECEMBER 2006.....	129
BEKENDTGØRELSE OM INDBERETNING AF	129
KOMMUNERS OG REGIONERS DELTAGELSE I ERHVERVSDRIVENDE SELSKABER M.V.	129

Sammendrag

En god offentlig-privat opgavefordeling er vigtig, da den kan være med til at sikre konkurrence, innovation og effektivitet både i det offentlige og i den private sektor. Mulighederne for et udviklende samarbejde mellem den private og den offentlige sektor bør derfor løbende afprøves. Det kan blandt andet ske ved oprettelse af fælles offentlig-private aktieselskaber. I den forbindelse er det imidlertid vigtigt, at det offentlige ikke kommer til at forvride konkurrencen på markedet.

Den 8. juni 2006 vedtog Folketinget lov nr. 548 af 8. juni 2006 (L548) om kommuners udførelse af opgaver for andre offentlige myndigheder og kommuner og regioners deltagelse i selskaber, som samler kommuners og regioners erhvervsaktivitet i én lov. Lov nr. 548 erstatter således lov nr. 384 af 20. maj 1992 om kommuners samarbejde med aktieselskaber m.v., jf. lovbekendtgørelse nr. 608 af 28. juni 1996 med senere ændringer (L 384), samt lov nr. 378 af 14. juni 1995 om kommuners og amtskommuners udførelse af opgaver for andre offentlige myndigheder.

Denne redegørelse er den 16. redegørelse om kommuner og regioners deltagelse i selskaber, som afgives til Folketingets Erhvervsudvalg. Redegørelsen er udarbejdet på baggrund af indberetninger fra landets kommuner, regioner og kommunale organisationer. Redegørelsen indeholder oplysninger om kommuners og regioners direkte deltagelse i erhvervsdrivende virksomheder (baseret på regnskabsåret 2007 eller 07/08). Herudover indeholder redegørelsen oplysninger om kommunernes og regionernes indirekte deltagelse via de kommunale og regionale organisationer. Denne redegørelse er den anden redegørelse udarbejdet med hjemmel i L 548.

Med den nye lov blev der bl.a. indført en række stramninger i forhold til de tidligere regler. Der stilles således krav om privat deltagelse på minimum 25 pct. af såvel aktiekapital som stemmerettigheder. Som yderligere krav er der indført en grænse for, hvor stor en del af selskabets omsætning, der må stamme fra salg til andre end kommuner eller regioner.

Det ville kunne give anledning til overgangsproblemer, hvis eksisterende selskaber skulle omfattes af kravene i den nye lov. Som følge heraf er selskaber, der er oprettet med hjemmel i den nu ophævede L 384, og som eksisterede ved lovens ikrafttrædelse, omfattet af overgangsordningen i L 548 § 14, stk. 3.

Denne overgangsordning medfører, at de selskaber, der tidligere var omfattet af L 384, ikke er underlagt kravene i lovens § 4 om minimum 25 pct. privat deltagelse og § 5 om, at maksimalt 25 pct. af omsætningen må stamme fra salg til andre end kommuner henholdsvis regioner. Hvis et eksisterende selskab ophører ved fusion eller spaltning, vil et eventuelt nyt fortsættende selskab blive omfattet af kravene i L 548.

Det fremgår af redegørelsen, at der i alt er indberettet 196 virksomheder, som kommunerne og regionerne deltager i finansielt eller ledelsesmæssigt. Det samlede antal virksomheder omfatter alle de virksomheder, som kommunerne deltager i, enten med hjemmel i L 548, den kommunale styrelseslov § 60 eller anden særlovgivning. Af tabel 1 ses, at der er indberettet fire virksomheder, som omfattet af L 548 (kapitel 2), og 11 virksomheder omfattet af L 384, jf. overgangsordningen i L 548, § 14, stk. 3 (kapitel 3).

Som den mest foretrukne selskabsform benyttes aktieselskaber. Herefter følger interessentskaber og andelsselskaber med begrænset ansvar (amba). Der er flest selskaber og virksomheder i formålsgrupperne "Energi/varme/gas", "Erhvervsudvikling", "Renovation" og "Trafik". Størrelsen på virksomhedernes omsætning er relativt spredt. Størstedelen af de kommunale virksomheders omsætning ligger i intervallet 10 – 50 mio. kr. (52 virksomheder) samt intervallet > 50 mio. kr. (53 virksomheder). Denne fordeling af omsætning og virksomhedsformer svarer i vid udstrækning til de foregående års indberetninger. Det er således ikke muligt at se nogen markant udvikling, for så vidt angår fordeling på selskabstype eller omsætningsstørrelser.

L 548 giver mulighed for, at kommuner og regioner kan deltage såvel finansielt som ledelsesmæssigt i selskaber. Det fremgår af redegørelsen, at ni af de omhandlede virksomheder ikke har kommunal eller regional deltagelse i form af ledelsesrepræsentation fra en eller flere af de deltagende kommuner eller regioner. Der er 16 kommuner, der ikke deltager finansielt i erhvervsdrivende virksomheder.

Tabel 1. Redegørelsens opdeling af virksomheder efter lovbestemmelse.

Lovgrundlag	Antal indberettede virksomheder	Kapitel
Virksomheder omfattet af L 548 §§ 3 og 16.	4	2

Virksomheder omfattet af L 384, jf. L 548 § 14, stk. 3	11	3
Virksomheder omfattet af anden særlig lovgivning, herunder kommunestyrelseslovens § 60 samt kommunalfullmagten	181	4

1. Indledende bemærkninger

Nærværende redegørelse til Folketingets Erhvervsudvalg er den anden i rækken af redegørelser, som er udarbejdet af Erhvervs- og Selskabsstyrelsen i henhold til lov nr. 548 af 8. juni 2006 om kommuners udførelse af opgaver for andre offentlige myndigheder og kommuners og regioners deltagelse i selskaber. Som samlebetegnelse for loven anvendes ”L 548”. Loven er optrykt som bilag 6.

Ved L 548s ikrafttræden den 1. januar 2007 erstattedes udover den hidtidige L 384 om kommuners samarbejde med aktieselskaber mv., også L 378 om kommuners udførelse af opgaver for andre offentlige myndigheder. L 548 samler således reglerne om kommuner og regioners erhvervsaktiviteter i én lov.

I forbindelse med vedtagelsen af L 548 blev det fundet formålstjenligt, at der fortsat blev skabt et overblik over den samlede kommunale og regionale deltagelse i erhvervsaktiviteter. For at skabe dette overblik blev det besluttet, at Erhvervs- og Selskabsstyrelsen skulle udarbejde en årlig redegørelse vedrørende kommuners og regioners deltagelse i selskaber til Folketingets Erhvervsudvalg – ligesom der hidtil var gjort efter L 384. Redegørelsen indeholder ikke kun oplysninger om kommuner og regioners deltagelse i selskaber omfattet af L 548, men også om kommunal erhvervsudøvelse på grundlag af andre særlove og lov om kommuners styrelse.

Til forskel fra redegørelser udarbejdet før 2008 indeholder denne redegørelse et kapitel med en omtale af de selskaber, der er omfattet af L 548 (kap. 2). Dette kapitel indeholder oplysninger om selskaber stiftet efter lovens ikrafttræden samt de virksomheder, som eksisterede ved lovens vedtagelse, og som ikke er omfattet af overgangsordningen i § 14, stk. 3, men af overgangsordningen i § 16. L 548 § 16, omhandler de selskaber, hvor de kommunale og regionale organisationer deltog finansielt eller ledelsesmæssigt inden lovens vedtagelse, og som ikke var omfattet af overgangsordningen i § 14, stk. 3.

Redegørelsen indeholder tillige et kapitel (kap. 3) om virksomheder, der er stiftet før lovens ikrafttræden, med hjemmel i L 384 og omfattet af overgangsordningen i L 548 § 14, stk. 3. Herudover indeholder redegørelsen et kapitel med omtale af den samlede kommunale deltagelse i erhvervsdrivende virksomheder (kap. 4). Vedlagt redegørelsen er desuden oversigter over den kommunale og

regionale deltagelse i erhvervsdrivende virksomheder samt over kommunale fællesskaber efter § 60 i lov om kommunernes styrelse.

Det bemærkes, at kun erhvervsdrivende virksomheder med en omsætning på henholdsvis over 1 mio. kroner, for virksomheder omfattet af L 548, og over 2 mio. kroner for virksomheder, der ikke er omfattet af L 548, er omfattet af indberetningspligten. Det følger heraf, at blandt andet virksomheder, der endnu ikke har afsluttet den første regnskabsperiode, ikke er medtaget i redegørelsens statistiske materiale, uanset at der er foretaget indberetning for virksomheden.

Redegørelsen er blevet til på baggrund af oplysninger indberettet til Erhvervs- og Selskabsstyrelsen af landets kommuner og regioner samt oplysninger, styrelsen er i besiddelse af som følge af dens funktion som registreringsmyndighed for aktie- og anpartsselskaber, virksomheder omfattet af lov om visse erhvervsdrivende virksomheder samt erhvervsdrivende fonde. Styrelsen har som udgangspunkt lagt de indberettede oplysninger til grund for udarbejdelsen af redegørelsen. Eventuelle mangelfulde eller forkert indberettede oplysninger påvirker derfor redegørelsen direkte. For at sikre ensartethed i oplysningerne i kap. 2 og 3 er der dog med hensyn til regnskabstal anvendt koncerntal uanset, at indberetningen er angivet med regnskabstal for modervirksomheden.

Det skal i den forbindelse bemærkes, at Erhvervs- og Selskabsstyrelsen ikke har modtaget indberetninger fra følgende 3 kommuner: Greve Kommune, Odense Kommune og Lyngby-Taarbæk Kommune.

Indberetningerne er sket ultimo 2008, hvor Erhvervs og Selskabsstyrelsen har kontaktet samtlige landets kommuner og regioner samt eventuelle indberetningspligtige organisationer. Efterfølgende har Erhvervs- og Selskabsstyrelsen fulgt op og rettet henvendelse yderligere én til to gange telefonisk eller pr. mail til de kommuner og regioner, der ikke indsendte en redegørelse. Efter disse henvendelser har Erhvervs- og Selskabsstyrelsen på det indberettede grundlag udarbejdet denne redegørelse til Folketingets Erhvervsudvalg.

2. Lov nr. 548 af 8. juni 2006 om kommuners udførelse af opgaver for andre offentlige myndigheder og kommuners og regioners deltagelse i selskaber

Folketinget vedtog den 6. juni 2006 lov nr. 548 om kommuners udførelse af opgaver for andre offentlige myndigheder og kommuners og regioners deltagelse i selskaber. Med L 548 blev de to love L 384 og L 378¹ samlet i én lov for kommunal og regional erhvervsaktivitet. L 548 trådte i kraft 1. januar 2007. Loven er optrykt som bilag.

2.1 Lovens muligheder

Det er en betingelse for at oprette et selskab efter L 548, at selskabets aktiviteter er baseret på kommunal eller regional viden, som er oparbejdet ved løsning af kommunale eller regionale opgaver. Den kommunale eller regionale viden skal tage udgangspunkt i opgaver, som kommunen kan varetage efter de uskrevne kommunalfuldmagtsregler eller efter særlov (f.eks. lov om social service eller miljølovgivningen). Herudover kan aktiviteterne bygge på videreudvikling af denne viden.

Efter lovens § 3 kan et selskab have aktiviteter, som har til formål at sælge produkter og tjenesteydelser, der bygger på kommunal eller regional viden oparbejdet i forbindelse med løsning af de kommunale eller regionale opgaver eller videreudvikling af sådan viden.

Det skal dog bemærkes, at regioner kun kan deltage i selskaber, som bygger på regional viden oparbejdet i regionen i forbindelse med løsning af regionale opgaver. Hertil gælder endvidere kravet om, at en kommune eller region ikke tidligere må have overladt løsningen af de pågældende opgaver til private.

Det kommunale selskab kan endvidere efter § 3, stk. 2, sælge privat viden, som hænger sammen med den kommunale eller regionale viden, samt produkter og tjenesteydelser afledt heraf.

De generelle betingelser for kommunal og regional deltagelse i et L 548-selskab er for en del kravs vedkommende uændret i forhold til kravene i L 384. Samtidig er der kommet enkelte nye skærpede

¹ Lov nr. 384 af 20. maj 1992 om kommuners og amtskommuners samarbejde med aktieselskaber mv., jf. lovbekendtgørelse nr. 608 af 28. juni 1996, samt L 378 af 14. juni 1995 med senere ændringer om kommuners udførelse af opgaver for andre offentlige myndigheder.

krav for kommunal eller regional deltagelse i selskaber. De generelle betingelser for kommunal eller regional deltagelse i L 548 selskaber er følgende:

- a. Kommunen eller regionen må ligesom tidligere ikke gennem sit indskud opnå *bestemmende indflydelse* i selskabet, jf. afsnit 2.3.
- b. *Selskabsformer*: Aktieselskaber, anpartsselskaber samt virksomheder med begrænset ansvar omfattet af lov om visse erhvervsdrivende virksomheder kan anvendes til formål omfattet af L548, § 3. Kommunerne og regionerne kan således kun vælge en selskabsform med begrænset ansvar til L 548-selskaber, hvilket betyder, at deltagerne, herunder kommunen eller regionen, alene kommer til at hæfte med deres indskud for selskabets forpligtigelser.
- c. De selskabsformer, der kan anvendes som ramme for et L 548-selskab, har alle pligt til at udarbejde årsregnskaber i henhold til *årsregnskabsloven*². Selskabernes regnskaber er dermed offentligt tilgængelige gennem offentliggørelsen hos Erhvervs- og Selskabsstyrelsen.
- d. *Selskabets vedtægter* må ikke give andre end selskabsorganerne (typisk generalforsamling eller repræsentantskab) ret til at udpege bestyrelsesmedlemmer.
- e. Der skal som *minimum være 25 pct. privat deltagelse* i selskabet. Dette krav omfatter såvel indskud af kapital som besiddelse af stemmerettigheder.
- f. For selskaber, hvor der deltager kommuner, må *maksimalt 25 pct. af omsætningen* stamme fra salg til andre end kommuner. For selskaber, hvor der deltager regioner, må maksimalt 25 pct. af omsætningen stamme fra salg til andre end regioner.

Punkterne e og f er kun gældende, såfremt virksomheden er oprettet efter lovens ikrafttræden 1. januar 2007. Hvis den kommunale deltagelse er etableret før denne dato, skal disse to betingelser således ikke være opfyldt.

²

For selskaber omfattet af lov om visse erhvervsdrivende virksomheder gælder dog bestemmelsen i årsregnskabslovens § 4, jf. lov nr. 448 af 7. juni 2001. Denne bestemmelse undtager virksomheder fra pligten til at udarbejde regnskab efter årsregnskabsloven, såfremt virksomhederne ligger under nærmere fastsatte grænser for omsætning, balancesum og antal ansatte.

2.2 Administrativ fortolkning

Den fortolkning, der er anvendt ved administration af L 384, og som eksempelvis fremgår af de tidligere redegørelser, er fortsat gældende for selskaber oprettet med hjemmel i L 548. Nedenfor omtales hovedtrækkene i den administrative praksis for udvalgte emner.

Finansiell deltagelse

Kommunernes og regionernes finansielle deltagelse i L 548-selskaber knytter sig udelukkende til direkte kapitalindskud i selskaberne i form af aktie-, andels- eller anden selskabskapital. Kapitalindskuddet kan bestå i såvel kontanter som i andre værdier end kontanter (apportindskud). Med muligheden for at foretage indskud af andre værdier end kontanter kan en kommune eller en region indskyde eksempelvis bygninger, maskiner og anlæg i selskabet.

Hvis en kommunes eller regions finansielle deltagelse i et aktieselskab sker ved apportindskud, finder princippet i aktieselskabslovens § 6 og § 6 a anvendelse. Dette indebærer, at indskuddet skal vurderes af en uvildig vurderingsmand. På samme måde finder de øvrige selskabsretlige regler anvendelse i forbindelse med en kommunes eller regions deltagelse i et selskab, eksempelvis forbudet mod aktionærlån, jf. aktieselskabslovens § 115, samt forbudet mod indskud af en fordring på stifter, jf. aktieselskabslovens § 5, stk. 2.

Det blev i forbindelse med vedtagelsen af L 548 vurderet u hensigtsmæssigt generelt at give kommuner og regioner mulighed for at deltage indirekte i selskaber. Det blev derfor vedtaget, at økonomi- og erhvervsministeren konkret under særlige omstændigheder kan give tilladelse til kommuner og regioners indirekte deltagelse via de kommunale organisationer eller andre selskaber m.v. Det fremgår af bemærkningerne til loven³, at denne bemyndigelse vil kunne blive anvendt i forhold til de kommunale organisationers deltagelse i tværoffentlige digitaliseringsprojekter, hvor der er store perspektiver, og hvor et offentligt privat samarbejde vurderes at have store positive konsekvenser for den offentlige sektors opgaveløsning og effektivitet.

At kommunal finansiell deltagelse i L 548-selskaber som udgangspunkt kun kan ske ved direkte indskud udelukker endvidere, at en kommune eller en region indirekte deltager i et L 548-selskab,

f.eks. som interessent i et interessentskab, der er virksomhedsdeltager i L 548-selskabet, eller via et helejet kommunalt selskab eller et datterselskab til dette. Der er i disse tilfælde ikke tale om, at kommunen eller regionen deltager direkte i L 548-selskabet. Efter L 548 kan f.eks. to kommunale interessentskaber eller kommunale aktieselskaber ikke sammen stifte et selskab. I stedet kan L 548 være grundlag for, at kommunerne bag de to kommunale interessentskaber eller aktieselskaber selv stifter et selskab.

Ledelsesmæssig deltagelse

Den ledelsesmæssige deltagelse sker ved, at kommunen eller regionen er repræsenteret i selskabets ledelsesorgan, hvilket for selskabers vedkommende typisk er generalforsamlingen eller repræsentantskabet. Det skal bemærkes, at ledelsesrepræsentanterne ifølge lovens § 3, stk. 6, skal vælges af selskabsorganerne. Dette medfører, at en kommune eller en region ikke kan indskyde midler i et selskab eller medvirke som stifter af et selskab og samtidig direkte udpege et antal medlemmer i ledelsen udenom generalforsamlingen.

Bestemmende indflydelse

Lovens § 3, stk. 4, forhindrer, at en kommune eller region opnår bestemmende indflydelse gennem sit indskud. Bestemmelsen fortolkes i overensstemmelse med aktieselskabsloven § 2 således, at bestemmende indflydelse hverken kan opnås i kraft af aktiebesiddelse, stemmeflertal eller i kraft af en aktionæroverenskomst.

Der er ikke noget til hinder for, at flere kommuner i alt kan besidde mere end 50 pct. af stemmeretten i et selskab forudsat, at der ikke eksisterer en aftale eller lignende mellem kommunerne om stemmerettens udøvelse, hvorved én kommune får den bestemmende indflydelse.

Der er ligeledes ikke noget til hinder for, at såvel en eller flere kommune(r) og en eller flere region(er) deltager i et selskabet forudsat, at ingen af de deltagende kommuner eller regioner hver især opnår bestemmende indflydelse og, at reglerne om privat deltagelse er opfyldt.

³ Folketingstidende 05-06 Tillæg A 5928

Virksomheder med begrænset ansvar

Efter L 548 § 3, stk. 5, kan kommuner og regioner deltage finansielt i aktieselskaber, anpartsselskaber og andre virksomheder med begrænset ansvar⁴. Bestemmelsen udelukker, at kommuner og regioner deltager i for eksempel interessentskaber og kommanditselskaber. Det fremgår endvidere af praksis, at kommuner heller ikke kan deltage i partnerselskaber/kommanditaktieselskaber, idet dette ikke er en virksomhedsform med begrænset ansvar⁵, da komplementaren i selskabet hæfter personligt, ubegrænset og solidarisk for selskabets forpligtelser.

Dispensationer fra loven

Den nye lovs § 4 og 5 indeholder krav om en privat ejerandel i selskabet på minimum 25 pct., og at en kommune eller region skal afhænde sin ejerandel, hvis over 25 pct. af selskabets omsætning stammer fra andre end kommuner og regioner.

Inden for visse typer af selskaber kan der i visse tilfælde være behov for, at der kan undtages fra disse regler. På denne baggrund er økonomi- og erhvervsministeren bemyndiget til generelt at undtage visse typer af selskaber fra kravene, ligesom Erhvervs- og Selskabsstyrelsen konkret kan dispensere fra kravene.

Økonomi- og erhvervsministeren har benyttet bemyndigelsen til at udstede bekendtgørelse nr. 1531 af 14. december 2006 om undtagelse af visse typer af virksomheder fra krav i lov om kommuners udførelse af opgaver for andre offentlige myndigheder og kommuners og regioners deltagelse i selskaber (trykt som bilag). I henhold til denne bekendtgørelse er selskaber oprettet med hjemmel i § 8, stk. 1, i lov om teknologioverførsel undtaget fra både kravet om minimum 25 pct. privat deltagelse og kravet om, at maksimalt 25 pct. af omsætningen må stamme fra salg til andre end henholdsvis kommuner eller regioner.

Selskaber, der har til formål at byomdanne ældre erhvervs- og havneområder (byomdannelse-selskaber), er tillige undtaget fra kravet om, at maksimalt 25 pct. af omsætningen må stamme fra salg til andre end henholdsvis kommuner eller regioner.

⁴ De virksomhedstyper der er omfattet af lov om visse erhvervsdrivende virksomheder er: Foreninger med begrænset ansvar, selskaber med begrænset ansvar og andelsselskaber med begrænset ansvar.

⁵ Ved en virksomhed med begrænset ansvar forstås en virksomhed, hvor deltagernes hæftelse begrænser sig til et bestemt beløb.

Erhvervs- og Selskabsstyrelsen har endnu ikke haft konkrete ansøgninger om dispensation i henhold til lovens § 4, stk. 4. Der har i 2007 været én konkret ansøgning om dispensation i henhold til lovens § 5, stk. 5. I 2008 har økonomi- og erhvervsministeren behandlet én konkret ansøgning om dispensation efter lovens § 16, stk. 3. Disse dispensationsansøgninger er beskrevet nærmere i afsnit 2.3.

2.3 Indberettede virksomheder omfattet af L 548 § 3

Dette afsnit indeholder en nærmere omtale af de selskaber, der af kommunerne og regionerne er indberettet som omfattet af L 548 § 3. Det vil sige virksomheder, hvor der drives virksomhed med henblik på salg af produkter og tjenesteydelser, som bygger på kommunal eller regional viden, der er oparbejdet i kommunen eller regionen i forbindelse med løsning af kommunale eller regionale opgaver, eller videreudvikling af sådan viden.

2.3.1 Kommentarer til indberetningen

Der er i 2008 indberettet fire selskaber, der er omfattet af L 548, hvoraf et selskab eksisterede ved lovens vedtagelse, og som ikke er omfattet af overgangsordningen i § 14, stk. 3. I 2007 blev der indberettet tre selskaber omfattet af L 548.

2.3.2 Beskrivelse af de enkelte selskaber

Til de følgende skemaer skal bemærkes:

- Oplysningerne i skemaerne bygger på de oplysninger, landets kommuner, regioner og kommunale/regionale organisationer har indberettet til Erhvervs- og Selskabsstyrelsen i forbindelse med redegørelsen. Ved udarbejdelsen af redegørelsen har styrelsen som udgangspunkt lagt de indberettede oplysninger til grund. Dette gælder også vurderingen af, om en virksomhed er omfattet af L 548 § 3 eller § 14, stk. 3. Styrelsen har således ikke foretaget en vurdering af virksomhedernes status i forhold til loven.

Det skal dog bemærkes, at med hensyn til oplysningerne om selskabets nettoomsætning og resultat er det oplysningerne for den samlede koncern, der er anført for at sikre ensartethed i oplysningerne, uanset at der i indberetningen er angivet regnskabstal for modervirksomheden.

- Punktet "Aktuel regnskabsperiode" angiver hvilket årsregnskab, der er lagt til grund for de oplysninger, der anvendes.
- I punktet "Udvikling i årsregnskabet i forhold til seneste redegørelse" er der foretaget en sammenligning mellem selskabernes omsætning og overskud efter skat i den aktuelle regnskabsperiode og den regnskabsperiode, der dannede grundlag for redegørelsen udgivet i 2008.
- I forhold til punkterne vedr. kapitalforhold og finansiel deltagelse er selskabets aktiekapital noteret på baggrund af oplysninger hentet fra Erhvervs- og Selskabsstyrelsens selskabsregister. Oplysninger om finansiel deltagelse bygger på de oplysninger, der er indberettet i forbindelse med redegørelsen. Uoverensstemmelser mellem disse tal kan skyldes overkurs m.v.

Nr. 1

Navn:	Gadelys Langeland A/S
Adresse:	Spodsbjergvej 141
CVR-nr.:	30 27 98 75
Formål:	Selskabets formål er drift, vedligeholdelse og fornyelse herunder kabellægning af gadebelysning på Langeland.
Aktivitet i relation til L 548:	Andre formål
Aktuel regnskabsperiode:	2007
Kapitalforhold:	Selskabskapitalen udgør kr. 13.040.000
Offentlige tilskud til drift:	Nej
Nettoomsætning/bruttofortjeneste (ekskl. evt. off. driftstilskud):	Nettoomsætningen udgør kr. 1.300.000
Udvikling i regnskabet i forhold til seneste redegørelse:	Selskabet har ikke tidligere været en del af redegørelsen
Deltagende kommuner:	Langeland Kommune

Ledelsesmæssig deltagelse/antal: Langeland Kommune udpeger 2 ledelsesrepræsentanter
Finansiel deltagelse: 6.390.000
Privat deltagelse: Ja

Nr. 2

Navn: Jysk Linnedservice A/S

Adresse: Fuglemosevej 1E, 8620 Kjellerup
CVR-nr.: 18 13 84 84
Formål: Selskabets formål er at udføre vaskerivirksomhed og dermed beslægtet virksomhed.

Aktivitet i relation til L 548: Linnedservice

Aktuel regnskabsperiode: 2007

Kapitalforhold: Aktiekapitalen udgør kr. 2.688.000

Offentlige tilskud til drift: Nej

Nettoomsætning/bruttofortjeneste (ekskl. evt. off. Driftstilskud): Nettoomsætningen udgør kr. 83.551.000

Udvikling i regnskabet i forhold til seneste redegørelse: Seneste redegørelse omfatter regnskabsåret 2006. Sammenholdt med seneste redegørelse er nettoomsætningen steget med kr. 5.141.000, og årets resultat er steget med kr. 2.158.000 til et overskud på kr. 12.469.000

Deltagende regioner: Region Midtjylland og Region Syddanmark.

Ledelsesmæssig deltagelse/antal:	Region Midtjylland udpeger tre ledelsesrepræsentanter og Region Syddanmark udpeger to ledelsesrepræsentanter. Den regionale del af stemmerettighederne i selskabet er 30 pct.
Finansiell deltagelse:	Den samlede regionale del af selskabskapitalen beløber sig til kr. 800.400
Privat deltagelse:	Ja

Nr. 3

Navn:	KMD A/S
Adresse:	Lautrupparken 40, 2750 Ballerup
CVR-nr.:	26 91 17 45
Formål:	Selskabets formål er at drive informationsteknologisk virksomhed og anden i forbindelse hermed stående virksomhed med danske kommuner som den primære kundegruppe. Selskabet kan som aktionær og/eller som interessent have interesser i andre selskaber eller virksomheder inden for samme formål, såvel i Danmark som i udlandet.
Aktivitet i relation til L 548:	Den kommunale organisations indirekte deltagelse i selskabet eksisterede ved lovens vedtagelse, og selskabet er ikke omfattet af overgangsordningen i lovens § 14, stk. 3, og derfor omfattet af lovens § 16.
Aktuel regnskabsperiode:	2007
Kapitalforhold:	Aktiekapitalen udgør kr. 240.000.000
Offentlige tilskud til drift:	Nej

Nettoomsætning/bruttofortjeneste (ekskl. evt. off. Driftstilskud):	Nettoomsætningen udgør kr. 3.231.000.000
Udvikling i regnskabet i forhold til seneste redegørelse:	Seneste redegørelse omfatter regnskabsåret 2006. Sammenholdt med seneste redegørelse er nettoomsætningen faldet med kr. 154.900.000, og årets resultat er faldet med kr. 9.000.000 til et overskud på kr. 151.000.000
Deltagende kommuner:	KL deltager i selskabet via Kommune Holding A/S, CVR-nr. 19 43 50 75. Derudover deltager Ballerup Kommune, Esbjerg Kommune, Gribskov Kommune, Herning Kommune, Odense Kommune, Århus Kommune.
Ledelsesmæssig deltagelse/antal:	De deltagende kommuner samt KL udpeger hver 1 ledelsesmedlem.
Finansiell deltagelse:	KLs finansielle deltagelse udgør kr. 240.000.000 via Kommune Holding A/S
Privat deltagelse:	Nej

Nr. 4

Navn:	Nordjyllands Regionsvaskeri A/S
Adresse:	Svendborg 17, 9220 Aalborg Øst
CVR-nr.:	25 35 06 77
Formål:	Selskabets formål er at drive vaskerivirksomhed. Vaskeriaktiviteten skal primært være rettet mod områderne beklædning, linned og lignende til sygehuse, plejesektoren, levedsmiddelsektoren, andre specialområder m.v. Endvidere er det en del

af selskabets formål at oparbejde og udbygge specialiserede vaskefunktioner blandt andet gennem en løbende udviklingsaktivitet, herunder med hensyn til kvalitetsudvikling. Udviklingsaktiviteten retter sig dels på vaskeområdet, dels på områder med tilknytning til vaskedrift herunder distribution og logistik.

Aktivitet i relation til L 548:	Linnedservice
Aktuel regnskabsperiode:	2007/08
Kapitalforhold:	Aktiekapitalen udgør kr. 10.000.000
Offentlige tilskud til drift:	Nej
Nettoomsætning/bruttofortjeneste (ekskl. evt. off. Driftstilskud):	Nettoomsætningen udgør kr. 75.158.000
Udvikling i regnskabet i forhold til seneste redegørelse:	Det er første gang selskabet er med i redegørelsen.
Deltagende kommuner:	Aalborg Kommune
Ledelsesmæssig deltagelse/antal:	Aalborg Kommune udpeger 2 ledelsesrepræsentanter
Finansiel deltagelse:	2.000.000
Privat deltagelse:	Ja

2.3 Muligheder for kommuner og regioners deltagelse i selskaber

2.3.1 Generelt om mulighederne for kommuner og regioners deltagelse i selskaber

Selskaber med kommunal deltagelse er underlagt samme regulering som andre selskaber med en tilsvarende organisationsform. Selskaberne er således omfattet af for eksempel aktie- og anpartsselskabsloven, konkurrenceloven og årsregnskabsloven. At selskaberne er underlagt årsregnskabsloven bevirker, at der skal udarbejdes og offentliggøres årsregnskab for selskaberne. Der kan således ikke aflægges regnskab for selskabernes aktiviteter gennem det kommunale regnskab.

Et L 548-selskab er en selvstændig juridisk enhed, hvilket blandt andet betyder, at de deltagende kommuner eller regioner alene øver indflydelse på selskabet i kraft af deres egenskab som aktionærer eller tilsvarende. Såfremt kommuner eller regioner deltager i et L 548-selskab, er det et krav, at det skal være selskabets organer, der udpeger selskabets bestyrelse, jf. lovens § 3, stk. 6.

L 548-selskabernes uafhængighed af de deltagende kommuner fremgår af de ovennævnte forhold. Der er således ikke tale om, at selskaberne er en del af den kommunale administration og som sådan underlagt direkte politisk kontrol.

Såfremt der foretages udlicitering af kommunale opgaver, vil et L 548-selskab kunne deltage i licitationsrunden på lige fod med andre selskaber. Der åbnes herved mulighed for, at kommuner gennem udlicitering kan sikre optimal ressourceudnyttelse, samtidig med at kommunal og regional viden, der er oparbejdet gennem års varetagelse af opgaveløsning på specifikke områder, bliver videreført og udviklet, i det omfang denne viden er overført til et L 548-selskab. Det skal understreges, at reglerne for udlicitering, herunder reglerne om ligebehandling af tilbudsgivere, naturligvis også skal overholdes i forbindelse med udliciteringer, i hvilke L 548-selskaber deltager som tilbudsgivere.

Det blev i forbindelse med den nye lov vurderet hensigtsmæssigt, at regionerne får mulighed for at deltage i fælles selskaber på samme vilkår som kommunerne. Regionerne kan imidlertid udelukkende deltage i selskaber inden for væsentlige regionale områder såsom sundhedsområdet, trafikområdet og det sociale område.

Kommunerne og regionerne kan kun deltage i selskaber, der driver virksomhed med henblik på salg af produkter og tjenesteydelser, som bygger på kommunal eller regional viden, der er oparbejdet i kommunen eller regionen i forbindelse med løsning af kommunale eller regionale opgaver eller videreudvikling af sådan viden. Det er en betingelse, at kommunen eller regionen ikke tidligere har overladt opgaven til private.

I selskaber oprettet med hjemmel i L 548 er der krav om privat deltagelse på minimum 25 pct. af henholdsvis aktiekapitalen og stemmerettighederne i selskabet. I ganske særlige tilfælde kan der

dog efter en konkret vurdering være behov for, at kommunen eller regionen kan indgå i selskaber, der alene har en offentlig ejerkreds. Samtidig er der indført en grænse for, hvor stor en del af selskabets omsætning, der må stamme fra andre end kommuner eller regioner. Den kommunale eller regionale part skal således afhænde sin ejerandel i et selskab, hvis over 25 pct. af selskabets omsætning stammer fra salg til andre end kommuner/regioner. Der er dog enkelte undtagelser fra bestemmelserne.

Det blev i forbindelse med vedtagelsen af L 548 vurderet, at den hidtidige indberetningspligt som følge af skærperne i den nye lov ikke var tilstrækkelig. Der er derfor i forbindelse med vedtagelsen af loven indført en skærpet indberetningspligt for selskaber omfattet af den nye lov, herunder indberetning af oplysninger om ejerkreds, kapitalindskud, salgstal mv. Erhvervs- og Selskabsstyrelsen har udstedt bekendtgørelse nr. 1364 af 11. december 2006, hvori den skærpede indberetningspligt er indarbejdet (bilag 7). Denne redegørelse er således udarbejdet i henhold til denne bekendtgørelse.

2.3.2 Eksempler på aktivitetsområder for L 548-selskaber

Lovens muligheder for kommunal deltagelse i erhvervsdrivende selskaber kan tænkes anvendt inden for flere erhvervsområder. Konkrete eksempler på områder, hvor den tidligere gældende lovgivning har udgjort hjemmel for kommunal deltagelse i erhvervsdrivende selskaber, fremgår af listen over L 384-selskaber i afsnit 3.1.3.

En væsentlig ændring ved vedtagelsen af L 548 er, at der ikke længere er krav om, at selskaberne skal dannes for at forarbejde og videreudvikle kommunal viden med henblik på salg. I henhold til L 548 § 3, kan en kommune eller en region nu deltage finansielt og ledelsesmæssigt i et selskab, der driver virksomhed med henblik på salg af produkter og tjenesteydelser, som bygger på kommunal viden. Det er således ikke et krav at selskabet skal forarbejde eller videreudvikle den kommunale viden.

Nedenfor er angivet en række forespørgsler i relation til L 548.

2008

- 1) Økonomi- og erhvervsministeren har i 2008 modtaget en ansøgning om dispensation i forbindelse med en omorganisering efter lov nr. 548 af 8. juni 2006 § 16, stk. 3.

Loven indeholder i § 16 nogle overgangsbestemmelser, hvoraf det fremgår, at selskaber, der eksisterede ved lovens vedtagelse, og som ikke var omfattet af den tidligere lov, senest den 1. januar 2012 skal opfylde betingelserne i lovens kapitel 3 om privat medejerskab mv.

Efter lovens § 16, stk. 3, kan økonomi- og erhvervsministeren under særlige omstændigheder give tilladelse til, at sådanne selskaber omorganiserer sig og fortsat er omfattet af overgangsbestemmelsen. En omorganisering omfatter ifølge bemærkningerne til loven blandt andet fusion, spaltning eller oprettelse af datterselskaber.

Der blev givet dispensation således, at alle selskaberne efter omorganiseringen vil være omfattet af lovens § 16, stk. 1.

- 2) Erhvervs- og Selskabsstyrelsen har i 2008 modtaget en forespørgsel, hvori styrelsen blev anmodet om at tage stilling til, hvorvidt en konkret bestemmelse i en aktionæroverenskomst, som begrænsede aktionærernes stemmeret på selskabets generalforsamling, var i strid med § 3, stk. 7, i lov nr. 384 af 20. maj 1992 om kommuners og amtskommuners samarbejde med aktieselskaber m.v., jf. lovbekendtgørelse nr. 608 af 28. juni 1996, med senere ændringer (L 384).

Ud fra en fortolkning af formålet med bestemmelsen og bemærkningerne til bestemmelsen, fandt Erhvervs- og Selskabsstyrelsen, at den beskrevne aktionæroverenskomst ikke var i overensstemmelse med lovens § 3, stk. 7. Afgørelsen blev overleveret telefonisk.

- 3) Erhvervs- og Selskabsstyrelsen har i 2008 modtaget en telefonisk forespørgsel om, hvorvidt lov om erhvervsfremme (lov nr. 600 af 24. juni 2006) var at betragte som anden lovgivning i henhold til L 548 § 1.

Efter drøftelser med Erhvervs- og Byggestyrelsen blev det meddelt, at såfremt en kommune vælger at igangsætte erhvervsfremmeaktiviteter med hjemmel i lov om erhvervsfremme, og disse aktiviteter skal ske i en selvstændig juridisk enhed, vil valget af den juridiske organisationsform være afgørende for, om L 548 finder anvendelse. Erhvervsfremmeaktiviteter er pr. definition ikke kommercielle, da det er forbudt efter L 602, og det er på denne baggrund Er-

hvervs- og Selskabsstyrelsens opfattelse, at dette hindrer, at den juridiske enhed organiseres i selskabsform. Kommunerne kan således fortsat drive erhvervsfremmeaktiviteter i selvstændige juridiske enheder såsom foreninger, interessentskaber m.v., som falder uden for L 548's anvendelsesområde. Herudover kan kommunerne drive erhvervsfremmeaktiviteter i enhver ikke-erhvervsdrivende organisationsform.

2007

- 1) Erhvervs- og Selskabsstyrelsen har i 2007 modtaget en forespørgsel, hvori der blev anmodet om styrelsens stillingtagen til en kommunes deltagelse i et selskab. Selskabets vedtægt indeholdte en bestemmelse om, at andre end selskabets generalforsamling kunne udpege medlemmer til selskabets bestyrelse. Allerede af denne grund kan en kommune ikke deltage i selskabet, jf. lovens § 3, stk. 6.

- 2) Erhvervs- og Selskabsstyrelsen har tillige i 2007 modtaget anmodning om en konkret dispensation fra lovens § 5, stk. 5 om omsætning til andre, for et selskab, der skulle udvikle viden om vandforsyning med henblik på eksport.

Den kommunale deltagelse i det konkrete selskab skulle ske indirekte igennem en kommunalt helejet selskab. Da L 548 udelukkende hjemler en kommunes deltagelse i selskaber i form af direkte indskud eller ledelsesmæssig deltagelse, var der desuden behov for at indhente økonomi- og erhvervsministerens samtykke til den kommunale indirekte deltagelse, jf. lovens § 3, stk. 3.

Dette samtykke kunne ikke opnås, idet dispensationsadgangen i lovens § 3, stk. 3, i henhold til lovens bemærkninger vil blive brugt i forhold til de kommunale organisationers deltagelse i tværoffentlige digitaliseringsprojekter, hvor der er store perspektiver, og hvor et offentligt-privat samarbejde vurderes at have store positive konsekvenser for den offentlige sektors opgaveløsning og effektivitet.

Da ansøgning om konkret dispensation i henhold til lovens § 5, stk. 5, var indsendt sammen med en ansøgning om konkret dispensation i henhold til lovens § 3, stk. 3, og denne ikke kunne opnås, har Erhvervs- og Selskabsstyrelsen efterfølgende henvendt sig til den pågæl-

dende ansøger og forespurgt, om anmodningen om en konkret dispensation i henhold til § 5, stk. 5 , fortsat var relevant. Der er ikke modtaget svar på denne henvendelse.

Tidligere udtalelser vil fortsat kunne bruges som fortolkningsbidrag i forhold til lovens anvendelsesområde. Udtalelser afgivet fra 2006 og tidligere er afgivet i henhold til L 384. Af denne grund kan udtalelserne findes i redegørelsens kapitel 3.

3. Selskaber omfattet af L 384, jf. overgangsordningen i L 548 § 14, stk. 3

3.1 Indberettede selskaber

Dette afsnit indeholder en nærmere omtale af de selskaber, der i efteråret 2007, med hjemmel i L 384, jf. L 548, § 14, stk. 3, havde kommunal deltagelse, samt en skematisk oversigt over visse nøgleoplysninger om de enkelte selskaber.

I henhold til L 548 § 14, stk. 3, gælder de tidligere regler i L 384 for de selskaber, hvori den kommunale deltagelse er etableret inden L 548s ikrafttræden. Det ville kunne give anledning til overgangsproblemer, hvis der blev stillet krav om, at de eksisterende selskaber med kommunal eller regional deltagelse efter de tidligere regler skulle omfattes af den foreslåede nye lovgivning, idet der ikke hidtil har været krav om privat deltagelse mv. Som følge heraf blev det bestemt i lovens § 14, stk. 3, at for eksisterende selskaber gælder lov om kommuners samarbejde med aktieselskaber mv. fortsat (L 384).

Hvis et eksisterende selskab ophører som følge af en fusion eller spaltning, vil det nye fortsættende selskab skulle følge reglerne i L 548. Selskaber etableret inden lovens ikrafttræden kan vælge at være omfattet af de skærpede krav i L 548, jf. § 14, stk. 6.

3.1.2 Kommentarer

De 11 selskaber, der er oprettet forud for lovens ikrafttædelse, driver aktiviteter inden for meget forskellige områder. En del af selskaberne varetager opgaver inden for områder, hvor kommunerne traditionelt har varetaget opgaveløsningen. Men der er også selskaber, der driver aktiviteter inden for en lang række andre områder.

I otte af selskaberne er der indskudt under 5 mio. kr. af kommunerne (samlede kommunale indskud i det enkelte selskab). Der skal dog erindres om, at der for kommunalt indskud i L 384-selskaber gjaldt en øvre grænse for, hvor meget en kommune i alt kunne indskyde i et sådan selskab. Der kunne som tidligere beskevet dispenseres fra maksimumgrænsen.

Fire selskaber er dannet alene af kommuner eller regioner, mens syv selskaber har deltagelse af private virksomheder.

Endelig er der i alle selskaberne kommunalt udpegede ledelsesrepræsentanter.

3.1.3 Beskrivelse af de enkelte selskaber

Til de følgende skemaer skal bemærkes:

- Oplysningerne i skemaerne bygger på de oplysninger, landets kommuner, regioner og kommunale/regionale organisationer har indberettet til Erhvervs- og Selskabsstyrelsen i forbindelse med redegørelsen. Ved udarbejdelsen af redegørelsen har styrelsen som udgangspunkt lagt de indberettede oplysninger til grund. Dette gælder også vurderingen af, om en virksomhed er omfattet af L 548 § 3 eller § 14, stk. 3. Styrelsen har således ikke foretaget en vurdering af virksomhedernes status i forhold til loven.

Det skal dog bemærkes, at med hensyn til oplysningerne om selskabets nettoomsætning og resultat er det oplysningerne for den samlede koncern, der er anført for at sikre ensartethed i oplysningerne, uanset at der i indberetningen er angivet regnskabstal for modervirksomheden.

- Punktet "Aktuel regnskabsperiode" angiver hvilket årsregnskab, der er lagt til grund for de oplysninger, der anvendes.
- I punktet "Udvikling i årsregnskabet i forhold til seneste redegørelse" er der foretaget en sammenligning mellem selskabernes omsætning og overskud efter skat i den aktuelle regnskabsperiode og den regnskabsperiode, der dannede grundlag for redegørelsen udsendt i 2008.
- I forhold til punkterne kapitalforhold og finansiel deltagelse, er selskabets aktiekapital noteret på baggrund af oplysninger hentet fra Erhvervs- og Selskabsstyrelsens selskabsregister. Oplysninger om finansiel deltagelse bygger på de oplysninger, der er indberettet i forbindelse med redegørelsen. Uoverensstemmelser mellem disse tal kan skyldes overkurs m.v.

Nr. 1

Navn:	Det Danske Madhus Silkeborg A/S
Adresse:	H.C. Brannersvej 1 R, 8600 Silkeborg
CVR-nr.:	29 21 64 44
Formål:	Selskabets formål er <ul style="list-style-type: none">• At producere og levere velmagende og ernæringsrigtig mad på markedsvilkår• At producere og levere mad til kommuner efter retningslinierne i serviceloven• At producere halvfabrikata af høj kvalitet på kommercielle vilkår til cateringmarkedet (offentlig forplejning, kantine, tog, bus og fly)
Aktivitet i relation til L 384:	Selskabet er omfattet af lovens § 2.
Aktuel regnskabsperiode:	2007
Kapitalforhold:	Aktiekapitalen udgør kr. 500.000
Offentlige tilskud til drift:	Nej
Nettoomsætning/bruttofortjeneste (ekskl. evt. off. driftstilskud):	Bruttofortjenesten udgør kr. 5.277.247
Udvikling i regnskabet i forhold til seneste redegørelse:	Seneste redegørelse omfatter regnskabsåret 2006. Sammenholdt med seneste redegørelse er selskabets nettoomsætning steget med kr. 370.797, og årets resultat er steget med kr. 714.207 til et overskud på kr. 1.184.590

Deltagende kommuner:	Silkeborg kommune.
Ledelsesmæssig deltagelse/antal:	Silkeborg kommune udpeger to ledelsesrepræsentanter.
Finansiell deltagelse:	Silkeborg kommune har indskudt kr. 245.000
Privat deltagelse:	Ja

Nr. 2

Navn:	Knowhowz A/S, navneændret pr. 15. maj 2007 fra Midtjysk Center For Videndeling A/S
Adresse:	Baldersvej 10, 8850 Bjerringbro
CVR-nr.:	19 60 18 46
Formål:	<p>Selskabets formål er at fremme udvikling, videndeling, udbud og gennemførelse af uddannelsesmæssige aktiviteter, særlig med henblik på almen og erhvervsrettet videre- og efteruddannelse af enhver art.</p> <p>Selskabet skal yde bistand til iværksættervirksomheder, bl.a. gennem etablering af netværk til bestående virksomheder, samarbejde med andre iværksættervirksomheder og gennem udlejning af lokaler.</p>
Aktivitet i relation til L 384:	Selskabet er omfattet af lovens § 1.

Aktuel regnskabsperiode:	2007
Kapitalforhold:	Aktiekapitalen udgør kr. 9.629.000
Offentlige tilskud til drift:	Nej
Nettoomsætning/bruttofortjeneste (ekskl. evt. off. Driftstilskud):	Nettoomsætning udgør kr. 2.607.023
Udvikling i regnskabet i forhold til seneste redegørelse:	Seneste redegørelse omfatter regnskabsåret 2006. Sammenholdt med seneste redegørelse er selskabets nettoomsætning faldet med kr. 64.734, og årets resultat er steget med kr. 74.298 til et underskud på kr. 22.147
Deltagende kommuner:	Viborg kommune
Ledelsesmæssig deltagelse/antal:	Viborg kommune udpeger to ledelsesrepræsentanter
Finansiell deltagelse:	Viborg kommune har indskudt kr. 7.450.000
Privat deltagelse:	Ja

Nr. 3

Navn:	Dansk Bibliotekscenter A/S
Adresse:	Tempovej 7-11, 2750 Ballerup
CVR-nr.:	15 14 90 43

Formål:	Selskabets formål er at levere informationsservice til den samlede bibliotekssektor omfattende såvel forsknings- som folke- og skolebiblioteker, herunder at udføre den bibliografiske betjening af bibliotekerne, at varetage nationalbibliografiopgaven efter opdrag fra Kulturministeriet, at levere bibliografiske ydelser til bogbranchen samt anden efter bestyrelsens beslutning i naturlig forbindelse hermed stående virksomhed.
Aktivitet i relation til L 384:	Selskabet er omfattet af lovens § 2
Aktuel regnskabsperiode:	2007
Kapitalforhold:	Aktiekapitalen udgør kr. 5.250.000
Offentlige tilskud til drift:	Nej
Nettoomsætning/bruttofortjeneste (ekskl. evt. off. driftstilskud):	Nettoomsætning udgør kr. 122.028.000
Udvikling i regnskabet i forhold til seneste redegørelse:	Seneste redegørelse omfatter regnskabsåret 2006. Sammenholdt med seneste redegørelse er nettoomsætningen steget med 10.644.000, og årets resultat er faldet med kr. 3.617.000 til et underskud på kr. 1.087.000.
Deltagende kommuner:	Københavns Kommune KL
Ledelsesmæssig deltagelse/antal:	Københavns Kommune har udpeget en ledelsesrepræsentant og KL har udpeget tre ledelsesrepræsentanter
Finansiell deltagelse:	Københavns Kommune har indskudt kr. 598.500, og

KL har indskudt kr. 2.399.250

Privat deltagelse: Ja

Nr. 4

Navn: Det Danske Madhus, Odder A/S

Adresse: Ålykkecentret 5, 8300 Odder

CVR-nr.: 29 22 27 54

Formål: Selskabets formål er på privatretligt grundlag at producere mad af kulinarisk, ernæringsmæssig og hygiejnemæssigt høj kvalitet samt udføre anden dermed efter bestyrelsens skøn beslægtet virksomhed med udgangspunkt i køkkenet på Ålykkevej gennem anvendelsen af tidssvarende produktionsformer.

Aktivitet i relation til L 384: Selskabet er omfattet af lovens § 1.

Aktuel regnskabsperiode: 2007

Kapitalforhold: Aktiekapitalen udgør kr. 5.000.000

Offentlige tilskud til drift: Nej

Nettoomsætning/bruttofortjeneste (ekskl. evt. off. driftstilskud): Bruttofortjenesten udgør kr. 6.891.944

Udvikling i regnskabet i forhold til Seneste redegørelse omfatter regnskabsåret 2006.

seneste redegørelse:	Sammenholdt med seneste redegørelse er nettoomsætningen faldet med 18.013, og årets resultat er steget med kr. 208.753 til et overskud på kr. 814.491
Deltagende kommuner:	Odder Kommune
Ledelsesmæssig deltagelse/antal:	Odder Kommune har udpeget to ledelsesrepræsentanter.
Finansiell deltagelse:	Odder Kommune har indskudt kr. 2.000.000.
Privat deltagelse:	Ja

Nr. 5

Navn:	Falck Hjælpebidler A/S
Adresse:	Gydevangen 2D, 3450 Allerød
CVR-nr.:	19 28 45 30
Formål:	Selskabets formål er at drive virksomhed inden for hjælpemiddelområdet og dermed beslægtet virksomhed.
Aktivitet i relation til L 384:	Selskabet er omfattet af lovens § 2.
Aktuel regnskabsperiode:	2007
Kapitalforhold:	Aktiekapitalen udgør kr. 1.850.000

Offentlige tilskud til drift:	Nej
Nettoomsætning/bruttofortjeneste (ekskl. evt. off. driftstilskud):	Bruttofortjeneste udgør kr. 47.349.000
Udvikling i regnskabet i forhold til seneste redegørelse:	Seneste redegørelse er for regnskabsåret 2006. Sammenholdt med seneste redegørelse er bruttofortjenesten steget med kr. 4.230.000, og årets resultat er steget med kr. 2.372.000 til et overskud på kr. 1.146.000
Deltagende Region:	Region Hovedstaden
Ledelsesmæssig deltagelse/antal:	For Region Hovedstaden er udpeget 1 ledelsesrepræsentant.
Finansiell deltagelse:	Region Hovedstaden har indskudt kr. 490.000.
Privat deltagelse:	Ja

Nr. 6

Navn:	Frederiksborg Linnedservice A/S
Adresse:	Gydebakken 16, 3310 Ølsted
CVR-nr.:	19 14 51 31
Formål:	Selskabets formål er at udføre vaskerivirksomhed og

dermed beslægtet virksomhed.

Aktivitet i relation til L 384:

Selskabet er omfattet af lovens § 2.

Aktuel regnskabsperiode:

2007

Kapitalforhold:

Aktiekapitalen udgør kr. 2.000.000

Offentlige tilskud til drift:

Nej

**Nettoomsætning/bruttofortjeneste
(ekskl. evt. off. driftstilskud):**

Nettoomsætning udgør kr. 79.224.000

**Udvikling i regnskabet i forhold til
seneste redegørelse:**

Seneste redegørelse er for regnskabsåret 2006.
Sammenholdt med seneste redegørelse er selskabets nettoomsætning steget med kr. 1.648.000, og selskabets årsresultat er steget med kr. 2.222.000 til et overskud på kr. 9.229.000.

Deltagende Region:

Region Hovedstaden

Ledelsesmæssig deltagelse/antal:

Region Hovedstaden har udpeget en ledelsesrepræsentant.

Finansiell deltagelse:

Region Hovedstaden har indskudt kr. 200.000.

Privat deltagelse:

Ja

Nr. 7

Navn:	Herning-Ikast Erhvervspark P/S i likvidation Selskabet registreret i likvidation den 9. juli 2007. Likvidation er endeligt afsluttet den 31. oktober 2007.
Adresse:	c/o Herning Kommune Centerforvaltningen, Torvet 1, 7400 Herning
CVR-nr.:	18 20 76 99
Formål:	Selskabets formål er at etablere Herning-Ikast Erhvervspark, beliggende mellem Herning og Ikast. Det overordnede formål er at realisere erhvervsparken gennem udvikling, markedsføring og salg eller formidling af salg af erhvervsarealer samt eventuelt forestå vedligeholdelsen og driften af området. I den forbindelse kan selskabet erhverve arealer og foretage byggeomdning af disse samt rådgive og servicere områdets virksomheder. Selskabet har det overordnede ansvar for løsningen af nævnte opgaver, men udførelsen kan udlidciteres eller på anden måde løses uden for selskabets rammer.
Aktivitet i relation til L 384:	Selskabet er omfattet af lovens § 2.
Aktuel regnskabsperiode:	2007 – Likvidationsregnskab (01.01.07-31.10.07)
Kapitalforhold:	Aktiekapitalen udgør kr. 5.148.235.
Offentlige tilskud til drift:	Nej
Nettoomsætning/bruttofortjeneste	Bruttotab udgør kr. 10.610.114

(ekskl. evt. off. driftstilskud):

Udvikling i regnskabet i forhold til seneste redegørelse:	Selskabet er likvideret pr. 31.10.07
Deltagende kommuner:	Herning kommune og Ikast-Brande kommune
Ledelsesmæssig deltagelse/antal:	Herning kommune og Ikast-Brande kommune har hver udpeget tre ledelsesrepræsentanter.
Finansiell deltagelse:	Herning og Ikast-Brande kommune har hver indskudt kr. 10.000.000. I alt kr. 20.000.000
Privat deltagelse:	Nej

Nr. 8

Navn:	GIS Danmark A/S
Adresse:	Birkemosevej 7, 6000 Kolding
CVR-nr.:	12 81 41 86
Formål:	Selskabets formål er at drive virksomhed med kommuner samt med offentlige og private ledningsejere. Selskabets forretningsområde er formidling af viden, serviceydelser og værktøjer til løsning af opgaver på databehandlingsområdet. Selskabets aktiviteter vedrører primært området Geografiske Informations Systemer.
Aktivitet i relation til L 384:	Selskabet er omfattet af lovens § 2.
Aktuel regnskabsperiode:	2007

Kapitalforhold:	Aktiekapitalen udgør kr. 750.000
Offentlige tilskud til drift:	Nej
Nettoomsætning/bruttofortjeneste (ekskl. evt. off. driftstilskud):	Bruttofortjenesten udgør kr. 6.568.619
Udvikling i regnskabet i forhold til seneste redegørelse:	Seneste redegørelse er for regnskabsåret 2006. Sammenholdt med seneste redegørelse er selskabets bruttofortjeneste faldet med kr. 690.859, og selskabets resultat er steget med kr. 2.267.728 til et overskud på kr. 2.549.373.
Deltagende kommuner:	Ringsted kommune, Haderslev kommune, Tønder kommune, Esbjerg kommune, Varde kommune, Vejen kommune, Aabenraa kommune, Horsens kommune, Kolding kommune, Vejle kommune, Skanderborg kommune, Ikast-Brande kommune og Hedensted kommune.
Ledelsesmæssig deltagelse/antal:	Esbjerg kommune udpeger to ledelsesrepræsentanter.
Finansiel deltagelse:	Ringsted kommune, Aabenraa kommune, Skanderborg kommune, Ikast-Brande kommune, Haderslev kommune og Tønder kommune har hver indskudt, kr. 2000, Esbjerg kommune har indskudt kr. 2.140, Hedensted kommune har indskudt kr. 5.780, Varde kommune har indskudt kr. 7.860, Vejen kommune har indskudt kr. 8.000, Vejle kommune har indskudt kr. 8.010, Horsens kommune har indskudt kr. 56.300, Kolding kommune har indskudt kr. 56.710.

Den samlede kommunale deltagelse beløber sig til kr. 155.000.

Privat deltagelse: ja

Nr. 9

Navn: KRAM Madservice A/S

Adresse: Lykkebækvej 1, 4600 Køge

CVR-nr.: 25 81 18 87

Formål: Selskabets formål er at producere og levere velsmagende, ernæringsrigtig mad på markedsvilkår, at producere halvfabrikata af høj kvalitet på kommercielle vilkår til det offentlige og private cateringmarked (offentlig forplejning, kantine, tog, bus og fly) i såvel Danmark som nærliggende lande, at udvikle og optimere produktions- og distributionssystemer med baggrund i eksisterende know-how til opfyldelse af de primære formål.

Aktivitet i relation til L 384: Selskabet er omfattet af lovens § 1.

Aktuel regnskabsperiode: 2007

Kapitalforhold: Aktiekapitalen udgør kr. 10.000.000

Offentlige tilskud til drift: Nej

Nettoomsætning/bruttofortjeneste (ekskl. evt. off. driftstilskud):	Nettoomsætning udgør kr. 94.995.000
Udvikling i regnskabet i forhold til seneste redegørelse:	Seneste redegørelse er for regnskabsåret 2006. Sammenholdt med seneste redegørelse er nettoomsætningen steget med kr. 15.045.001, og årsresultatet er faldet med kr. 2.090.000 til et overskud på kr. 3.512.000.
Deltagende Region:	Region Sjælland
Ledelsesmæssig deltagelse/antal:	Region Sjælland udpeger tre ledelsesrepræsentanter.
Finansiell deltagelse:	Region Sjælland har indskudt kr. 4.600.000
Privat deltagelse:	Nej

Nr. 10

Navn:	Kommunekemi A/S
Adresse:	Lindholmvej 3 5800 Nyborg
CVR-nr.:	34 48 44 14
Formål:	Selskabets formål er på egen hånd eller i samarbejde med andre virksomheder at genbruge, behandle, om-danne eller uskadeliggøre miljøfarligt og miljøbela-stende affald samt deltage i udvikling og formidling af

	teknologi desangående.
Aktivitet i relation til L 384:	Selskabet er omfattet af lovens § 2.
Aktuel regnskabsperiode:	2007.
Kapitalforhold:	Aktiekapitalen udgør kr. 3.150.000,00
Offentlige tilskud til drift:	Nej
Nettoomsætning/bruttofortjeneste (ekskl. evt. off. driftstilskud):	Nettoomsætning udgør kr. 306.511.000
Udvikling i regnskabet i forhold til seneste redegørelse:	Seneste redegørelse omfatter regnskabsåret 2006. Sammenholdt med seneste redegørelse er selskabets nettoomsætning steget med kr. 23.879, årets resultat er faldet med 26.589.000 til et overskud på 60.197.000
Deltagende kommuner:	Københavns kommune, Frederiksberg kommune samt KL
Ledelsesmæssig deltagelse/antal:	Københavns kommune udpeger 1 repræsentant, Frederiksberg kommune udpeger 1 repræsentant, KL udpeger 5 repræsentanter.
Finansiell deltagelse:	Københavns kommune har indskudt kr. 465.000 i selskabet. Frederiksberg kommune har indskudt kr. 85.000 i selskabet. KL har indskudt kr. 2.600.000 i selskabet
Privat deltagelse:	Nej

Nr. 11

Navn:	Nyborg Forsyning og Service A/S
Adresse:	Gasværksvej 2, 5800 Nyborg
CVR-nr.:	25 53 54 56
Formål:	Selskabets formål er at drive forsyningsvirksomhed og anden dermed beslægtet virksomhed. Selskabets formål kan opfyldes gennem datterselskaber i ind- og udland.
Aktivitet i relation til L 384:	Selskabet er omfattet af lovens § 1.
Aktuel regnskabsperiode:	2007
Kapitalforhold:	Selskabskapitalen udgør kr. 40.000.000. Det oplyses tillige, at selskabet pr. 10. september 2007 har foretaget en kapitalforhøjelse med kr. 20.000.000.
Offentlige tilskud til drift:	Nej
Nettoomsætning/bruttofortjeneste (ekskl. evt. off. driftstilskud):	Nettoomsætning udgør kr. 186.016.000
Udvikling i regnskabet i forhold til seneste redegørelse:	Seneste redegørelse er for regnskabsåret 2006. Sammenholdt med seneste redegørelse er koncernens nettoomsætningen steget med kr. 41.093.555, og koncernens resultat er steget med kr. 12.655.000 til et overskud på kr. 18.442.000.
Deltagende kommuner:	Nyborg Kommune

Ledelsesmæssig deltagelse/antal:	For Nyborg Kommune er udpeget 6 ledelsesrepræsentanter.
Finansiel deltagelse:	Nyborg kommune har indskudt kr. 40.000.000.
Privat deltagelse:	Nej

3.1.4 Tidligere udtalelser om kommunal deltagelse i selskaber

Som nævnt i kapitel 2 har Erhvervs- og Selskabsstyrelsen løbende afgivet udtalelser om anvendelsesområdet for L 384. Disse udtalelser kan fortsat anvendes til fortolkning vedrørende L 548s anvendelsesområde. Nedenfor er angivet udvalgte udtalelser, der er givet 2002-2006.

2006

- 1) Erhvervs- og Selskabsstyrelsen modtog i 2006 en henvendelse fra en kommune, hvori der blev anmodet om styrelsens vejledende udtalelse vedrørende en kommunes deltagelse i et selskab med henblik på salg af vikarydelser. Styrelsen kunne ikke afvise, at en kommune med hjemmel i § 1 i L 384/1992 vil kunne deltage i et sådan selskab. Dette ville dog forudsætte, at der vil ske en videreudvikling af den kommunale viden. Det blev endvidere præciseret, at kravet om videreudvikling af kommunale opgaver udelukker, at der kan stiftes et selskab, der udelukkende varetager opgaver som tidligere blev varetaget af kommunen.

Erhvervs- og Selskabsstyrelsen præciserede endvidere, at styrelsen tidligere havde udtalt, at eksempelvis hjemmehjælp ikke med hjemmel i lovens § 1 vil kunne overføres til et selskab. På samme måde betragtes levering af ydelser i overensstemmelse med servicelovens regler efter styrelsens opfattelse som en kommunal opgave.

Styrelsen kunne ikke på baggrund af de foreliggende oplysninger fastslå, hvorvidt der vil være tale om overførelse af en kommunal opgave til det pågældende selskab, eller om der i selskabet vil ske den fornødne videreudvikling af den kommunale viden, der er oparbejdet i kommunen i forbindelse med løsning af den pågældende kommunale opgave.

- 2) I en anden sag i 2006 modtog styrelsen en anmodning om styrelsens vurdering af, hvorvidt en kommune med hjemmel i L 384 kunne deltage i et selskab med henblik på etablering af en omfartsvej.

Styrelsen kunne ikke på det foreliggende grundlag fastslå, hvorvidt der i det pågældende selskab ville ske den fornødne videreudvikling af kommunal viden.

- 3) Erhvervs- og Selskabsstyrelsen blev i 2006 endvidere anmodet om en udtalelse af, hvorvidt flere kommuner med hjemmel i L 384/1992 kan deltage i et selskab, som har til formål at investere og støtte nye virksomheder, herunder i form af tilvejebringelse af lokaler til disse virksomheder. Styrelsen fandt, at investering i og støtte til nye virksomheder ikke omfattes af begrebet videreudvikling af kommunal viden oparbejdet i kommunen i forbindelse med løsning af kommunale opgaver.

Styrelsen vurderede på denne baggrund, at kommunerne ikke med hjemmel i lovens § 1 kunne deltage i det beskrevne selskab.

2005

- 1) En kommune anmodede i 2005 Erhvervs- og Selskabsstyrelsen om en forhåndsgodkendelse til at foretage yderligere kapitalindskud i et konkret selskab, hvis der skulle blive behov herfor. Erhvervs- og Selskabsstyrelsen oplyste, at styrelsen ikke på forhånd kan give dispensation til at foretage yderligere indskud. Styrelsen fandt således, at hvis der efterfølgende blev behov for, at kommunen skulle foretage yderligere indskud, så måtte kommunen på ny rette henvendelse til styrelsen og uddybe behovet for yderligere kapitalindskud.
- 2) Hovedstadens Udviklingsråd anmodede styrelsen om dispensation til at overskride grænsen på 10 mio. kr. for HURs engagement i selskaber. Styrelsen gav efter en samlet vurdering dispensation til overskridelse af grænsen på 10 mio. kr.

2004

- 1) Erhvervs- og Selskabsstyrelsen blev i 2004 spurgt af en kommune om, hvorvidt en amtskommune i medfør af L 384 kunne deltage i en erhvervsdrivende fond vedrørende erhvervs-

fremme inden for robotisering af produktionsprocesser. Det pågældende amt havde i et par år ydet tilskud til et projekt herom. Det pågældende projekt ønskedes nu organiseret som en selvstændig juridisk enhed.

Styrelsen bemærkede hertil, at det er et udtrykkeligt krav i lovens § 1, at en kommunal deltagelse med hjemmel i denne bestemmelse blandt andet forudsætter, at virksomhedens aktivitet skal være baseret på kommunal viden, som er oparbejdet i kommunen i forbindelse med løsning af kommunale opgaver. I den konkrete sag var denne viden oparbejdet i et projekt, som kommunen udelukkende havde ydet tilskud til.

Styrelsen anførte endvidere, at kommunal deltagelse efter L 384 kun kan være i selskaber med begrænset ansvar, og at en kommune eller amtskommune derfor ikke med hjemmel i loven kan deltage i en erhvervsdrivende fond.

- 2) I en anden sag fra 2004 anmodedes om styrelsens opfattelse af, hvorvidt en kommune med hjemmel i L 384 ville kunne deltage i et selskab inden for vej og park-området. Selskabet skulle i henhold til det medsendte materiale videreføre og videreudvikle den opgaveportefølje, som hidtil var varetaget af kommunens vej og park afdeling. Formålet med selskabsdannelsen var blandt andet at få inddraget ny viden og nye kompetencer med henblik på at videreudvikle forretningsgange og rutiner i opgaveløsningen, arbejdsformer og arbejdskulturer.

Erhvervs- og Selskabsstyrelsen udtalte, at som følge af bestemmelsernes ordlyd, forarbejderne til loven og den administrative praksis med hensyn til loven, var det styrelsens opfattelse, at kommuner med baggrund i § 1 i L 384/1992 ville kunne deltage i det pågældende selskab. Dette skyldtes, at selskabets videreudvikling af forretningsgange og rutiner i opgaveløsningen, arbejdsformer og arbejdskulturer på det pågældende område efter styrelsens opfattelse måtte karakteriseres som en videreudvikling af kommunal know-how, som var oparbejdet ved løsning af kommunale opgaver, herunder som følge af kommunens almindelige opgaver inden for vej og park-området, herunder af de kommunale grønne arealer og de kommunale veje.

- 3) Erhvervs- og Selskabsstyrelsen er endvidere blevet spurgt om, hvorvidt en kommune med hjemmel i L 384 kan deltage i et selskab, der har til formål at udvikle en effektiv luseudryddelsesmetode.

Styrelsen bemærkede, at i henhold til L 384 § 1, kan kommuner og amtskommuner deltage finansielt eller ledelsesmæssigt i selskaber, der med henblik på salg forarbejder og videreudvikler viden samt produkter og tjenesteydelser byggende på kommunal viden, som er oparbejdet i kommunen i forbindelse med løsning af kommunale opgaver. Det var styrelsens vurdering, at luseudryddelsesmetoden ikke byggede på viden, som er oparbejdet i kommunen i forbindelse med løsning af kommunale opgaver.

Kommunerne og amtskommunerne kan efter lovens § 2 deltage finansielt eller ledelsesmæssigt i selskaber, der udover at varetage kommunale opgaver vedrørende forsyning af kommunen med varer og tjenesteydelser driver virksomhed med henblik på salg af varer og tjenesteydelser baseret på kommunal viden til andre end kommuner. Da det er et krav i henhold til § 2, at selskabet også skal varetage kommunale opgaver vedrørende forsyning af kommunen med varer og tjenesteydelser, fandt styrelsen, at denne bestemmelse ikke kunne hjemle en kommunal deltagelse.

Det var på den baggrund styrelsens vurdering, at kommuner og amtskommuner ikke kunne deltage i det beskrevne selskab med hjemmel i L 384.

2003

- 1) Erhvervs- og Selskabsstyrelsen blev i 2003 spurgt af en kommune om, hvorvidt et selskab, som var helejet af kommunen, kunne deltage i et L 384-selskab og dermed sidestilles med direkte kommunal deltagelse i lovens forstand.

Styrelsen udtalte, at det fremgår udtrykkeligt af forarbejderne til L 384, at de foreslåede ændringer alene udvider kommuners og amtskommuners adgang til direkte at deltage i visse selskaber. De foreslåede ændringer udvider således ikke kommuners og amtskommuners adgang til indirekte, f.eks. gennem kommunale eller amtskommunale organisationer, at del-

tage i selskaber, jf. betænkning afgivet den 6. maj 1992 over forslag til lov om kommuners og amtskommuners samarbejde med aktieselskaber m.v.

Det var som følge heraf Erhvervs- og Selskabsstyrelsen opfattelse, at kommunal deltagelse i L 384-selskaber udelukkende kan ske ved direkte deltagelse i et aktie-, anparts- eller andels-selskab. Styrelsen fandt således, at det efter loven ikke var muligt for en kommune at deltage i et L 384-selskab via en fond eller et helejet selskab.

Dette skulle desuden ses i sammenhæng med, at et L 384 selskab i overensstemmelse med selskabsretten er en selvstændig juridisk person i forhold til aktionæren. Selskabet er således fuldstændig uafhængigt af kommunen, og selskabet er som følge heraf ikke en del af den offentlige forvaltning. Styrelsen fandt på baggrund heraf, at selskabet, der var helejet af kommunen, ikke kunne sidestilles med kommunen i relation til L 384.

- 2) Erhvervs- og Selskabsstyrelsen er endvidere blevet spurgt om, hvorvidt en kommune kan deltage i et selskab, der havde til formål at drive laboratorievirksomhed inden for miljøområdet og dermed beslægtet virksomhed. Det fremgik endvidere af det indsendte materiale, at selskabet forestod laboratorieanalyseopgaver, der skulle udføres i forbindelse med kommunernes kontrol- og tilsynsopgaver, herunder kontrol af badevand, drikkevand og analyse af spildevandsprøver, udtaget ved private virksomheder.

Erhvervs- og Selskabsstyrelsen udtalte, at som følge af bestemmelsernes ordlyd, forarbejderne til loven og den administrative praksis med hensyn til loven, var det styrelsens opfattelse, at kommuner med baggrund i § 1 i L 384 vil kunne deltage i det pågældende selskab. Dette skyldtes, at selskabets laboratorieanalyseopgaver efter styrelsens opfattelse måtte karakteriseres som en videreudvikling af kommunal know-how, som var oparbejdet ved løsning af kommunale opgaver.

- 3) I en anden sag fra 2003 anmodedes om styrelsens opfattelse af, hvorvidt en amtskommune med hjemmel i L 384 ville kunne deltage i et selskab, der skulle producere isoleringsmåtter af plantefibre. Disse måtter skulle blandt andet anvendes til opsamling af olie og afdækning omkring nyplantede træer, i bede og lignende. Det fremgik endvidere af henvendelsen, at

der i forbindelse med udarbejdelsen af de pågældende måtter var gennemført positive forsøg med genanvendelse af traditionelt isoleringsmateriale.

Som følge af bestemmelsernes ordlyd, forarbejderne til loven og den administrative praksis med hensyn til loven var det Erhvervs- og Selskabsstyrelsens opfattelse, at amtet med baggrund i § 1 i L 384/1992 ville kunne deltage i et sådan selskab, der producerer isoleringsmåtter af plantefibre. Dette skyldes, at selskabets udvikling af de pågældende måtter efter styrelsens opfattelse måtte karakteriseres som en videreudvikling af amtskommunal know-how, som var oparbejdet ved løsning af amtskommunale opgaver, herunder som følge af amtskommunens almindelige affaldsbearbejdning og amtskommunens almindelige pligt til at vedligeholde de kommunale grønne arealer.

2002

- 1) Erhvervs- og Selskabsstyrelsen er i 2002 blevet spurgt, om det var i overensstemmelse med L 384, hvis en kommune deltog i et aktieselskab, der skulle etablere en golfbane.

Styrelsen udtalte, at kommunen ikke med baggrund i L 384 § 1 ville kunne deltage i etableringen af en golfbane, idet der ikke er tale om videreudvikling af kommunal viden oparbejdet i kommunen i forbindelse med løsning af en kommunal opgave.

- 2) Erhvervs- og Selskabsstyrelsen er endvidere blevet spurgt om, hvorvidt kommuner med hjemmel i L 384 kunne deltage i et aktieselskab, der skulle have til formål at etablere og drive et parkeringsanlæg.

Erhvervs- og Selskabsstyrelsen udtalte, at det var styrelsens opfattelse, at kommuner med baggrund i § 1 i L 384 ville kunne deltage i et aktieselskab, der skulle etablere og drive et parkeringsanlæg. Styrelsen lagde i afgørelsen vægt på, at infrastrukturudvikling er en kommunal opgave, og at etableringen og driften af et parkeringsanlæg ikke væsentligt adskiller sig herfra, hvilket også skulle ses i sammenhæng med kommunernes generelle interesse i, at der som led i den nødvendige infrastruktur findes de nødvendige parkeringsmuligheder.

Erhvervs- og Selskabsstyrelsen udtalte efterfølgende i forlængelse af denne forespørgsel, at kommuner kunne deltage finansielt i et L 384 selskab via en særlig parkeringsfond. Da det var styrelsens opfattelse, at de kommunale parkeringsfonde ikke levede op til betegnelsen fond i fondsretlig forstand og dermed fortsat var at betragte som en del af kommunens forvaltning Baggrunden herfor var, at parkeringsfondens midler udelukkende skulle holdes regnskabsmæssigt adskilt fra kommunens øvrige virksomhed, og at parkeringsfondene således ikke udarbejdede et selvstændigt regnskab, ligesom de ikke havde en selvstændig ledelse. Dette medførte, at finansiel deltagelse i et L 385 selskab via en kommunal parkeringsfond ikke var i strid med forbudet imod indirekte deltagelse.

- 3) I en anden sag fra 2002 anmodedes om styrelsens opfattelse af, hvorvidt det med hjemmel i L 384 ville være muligt at etablere byomdannelsesselskaber med kommunal deltagelse til løsning af byomdannelsesaktiviteter. Det fremgik af anmodningen, at byomdannelsesområder var områder, hvor anvendelsen af bebyggelse og ubebyggede arealer til erhvervsformål, havneformål eller lignede skulle ændres, således at områderne kunne anvendes til boliger m.v.

Erhvervs- og Selskabsstyrelsen udtalte, at kommuner med hjemmel i § 1 i L 384 kunne deltage i byomdannelsesselskaber til løsning af sådanne byomdannelsesselskaber, idet det var styrelsens opfattelse, at denne slags byomdanelser må karakteriseres som en kommunal opgave.

- 4) Erhvervs- og Selskabsstyrelsen blev i 2002 endvidere spurgt om, hvorvidt en kommune med hjemmel i § 1 i L 384 vil kunne deltage i et byggemodningsselskab, som ville have til formål at byggemodne og sælge selskabets arealer på Sluseholmen til opførelse af boliger.

Styrelsen udtalte, at kommunen med baggrund i lovens § 1 kunne deltage i et sådan byggemodningsselskab, da opførelse af boliger efter styrelsens opfattelse må karakteriseres som en kommunal opgave.

Det fremgik dog af den indsendte forespørgsel, at byggemodningsselskabet skulle være et partnerselskab. Styrelsen udtalte i relation hertil, at i henhold til § 3, stk. 6 i L 384 kan

kommuner og amtskommuner deltage finansielt i aktieselskaber, anpartsselskaber og andre virksomheder med begrænset ansvar. Som følge heraf kunne kommunen i den konkrete sag ikke deltage i et partnerselskab/kommanditaktieselskab, da dette ikke er en virksomhedsform med begrænset ansvar. Dette skyldes, at komplementaren i selskabet hæfter personligt, ubegrænset og solidarisk for selskabets forpligtelser.

- 5) Endelig blev styrelsen i 2002 spurgt om, hvorvidt Hovedstaden Udviklings Råd og en række kommunale og amtskommunale trafikelskaber med hjemmel i L 384 kunne stifte et selskab sammen med DSB og Ørestadsselskabet, der havde til formål at indføre elektroniske rejsekort i den kollektive trafik.

Styrelsen udtalte, at efter styrelsens opfattelse vil kommuner og amtskommuner kunne deltage i etableringen af et rejsekortselskab, idet kollektiv trafik er en kommunal opgave, og at et sådan rejsekortselskab bygger på en videreudvikling af kommunal know-how om kollektiv trafik.

Styrelsen bemærkede endvidere i relation til, at den kommunale og amtskommunale deltagelse skulle ske gennem en række trafikelskaber, at kommunal finansiel deltagelse i L 384-selskaber udelukkende kan ske via direkte indskud, jf. lovens § 3, stk. 6. Det er som følge heraf ikke muligt for en kommune eller amtskommune at deltage i et L 384 selskab via for eksempel et fælleskommunalt selskab eller dettes datterselskaber.

4. Kommunernes og regionernes redegørelser

4.1 Indledende bemærkninger

Ifølge L 548, § 7, skal selskaber omfattet af L 548 en gang årligt indsende oplysninger til Erhvervs- og Selskabsstyrelsen om overholdelse af lovens § 3 – 5. Herudover skal kommuner og regioner en gang årligt til Erhvervs- og Selskabsstyrelsen afgive en redegørelse for deres deltagelse finansielt eller ledelsesmæssigt i erhvervsdrivende selskaber, herunder kommunale fællesskaber, jf. § 60 i lov om kommunernes styrelse. På baggrund af disse oplysninger udarbejder Erhvervs- og Selskabsstyrelsen årligt en redegørelse til Folketingets Erhvervsudvalg om kommunernes og regionernes deltagelse i selskaber.

Redegørelsespligten er således relativ bred. Eksempelvis skal renovations- og genbrugsselskaber, forsyningsselskaber (herunder energi og vand), miljø- og levnedsmiddelkontrolvirksomheder samt trafik- og it-virksomheder indgå i redegørelsen. Redegørelserne omfatter dermed både virksomheder, der har hjemmel i L 548, § 3 og § 14, stk. 3, og virksomheder, der har hjemmel i anden særlov og i § 60 i lov om kommuners styrelse.

Bekendtgørelse nr. 1364 af 11. december 2007 § 1, stk. 2, opregner, hvornår et selskab anses for at være erhvervsdrivende. Begrebet erhvervsdrift omfatter salg af varer/tjenesteydelser og udlejning på markedsøkonomiske vilkår. Endvidere er indirekte erhvervsdrift gennem aktiebesiddelse omfattet af begrebet. Det er i den forbindelse ikke afgørende, om driften af virksomheden giver et over- eller underskud, eller om virksomheden drives på non-profit basis.

Derimod skal aktiviteter, som er atypiske i forhold til begrebet erhvervsdrift, ikke medtages i redegørelsen. Det gælder for eksempel beskæftigelsesprojekter i henhold til lov om social bistand. Ligeledes skal oplysninger om kommuners deltagelse i almene boligorganisationer ikke medtages i redegørelsen.

4.2 Indholdet af redegørelserne

De følgende sider indeholder statistiske oplysninger, som er baseret på kommunernes og regionernes redegørelser til Erhvervs- og Selskabsstyrelsen.

I alt er der indsendt oplysninger om 196 selskaber og virksomheder, hvilket er en stigning på 11 i forhold til redegørelsen udsendt i 2008, hvor der blev indberettet 185 virksomheder, jf. de indle-

dende bemærkninger. Antallet af virksomheder repræsenterer ikke nødvendigvis en reel stigning i antallet af virksomheder med offentlig deltagelse. Stigning kan eksempelvis skyldes, at flere kommuner har indberettet til Erhvervs- og Selskabsstyrelsen i forhold til seneste redegørelse.

Ved læsningen af det statistiske materiale skal der i lighed med tidligere år tages særlig højde for en række forhold.

For nogle kommunale aktiviteter er det valgfrit, om aktiviteten drives i den enkelte kommunes eget regi eller som et samarbejde, der bl.a. kan have karakter af en selskabsdannelse. Aktiviteter, som drives inden for den kommunale forvaltning, indgår ikke i redegørelsen. De kommunale Miljø- og Levnedsmiddel-kontrolenheder (MLK) er et eksempel på, at en aktivitet kan organiseres forskelligt, eksempelvis som en aktivitet inden for en enkelt kommune eller som et interessentskab mellem flere kommuner. Derfor er ikke alle MLK'er med i redegørelsen.

Der skal i denne forbindelse endvidere gøres opmærksom på, at Erhvervs- og Selskabsstyrelsen i år ikke har modtaget indberetninger fra tre kommuner, jf. de indledende bemærkninger.

Kommunernes og regionernes finansielle deltagelse kan ikke altid opgøres nøjagtigt. Det er for eksempel ikke alle selskabstyper, som anvender begrebet "selskabskapital". Det er endvidere ikke usædvanligt, at driftsunderskud dækkes efter en fordelingsnøgle, som er baseret på forskellige kriterier afhængig af selskabernes aktiviteter og dækning inden for de enkelte deltageres område. Dette gør det vanskeligt at opstille et generelt sammenligningsgrundlag, for så vidt angår den finansielle deltagelse.

De enkelte tabellers og grafers statistiske oplysninger suppleres af kommentarer, som er relevante for læsningen. Hovedtrækket i den enkelte tabel og graf og sammenligning med de tidligere redegørelser opridses endvidere kort.

4.2.1 Virksomheder fordelt efter formål og selskabstype

Tabel 4.1. angiver inden for de forskellige formålsgrupper, hvilken organisationsform kommunerne eller regionerne har valgt til deres erhvervsaktiviteter. Tabellen er opdelt på 12 formålsgrupper, som alle i større eller mindre grad definerer de typisk kommunale opgaver.

Det fremgår, at den mest anvendte organisationsform er aktieselskaber. Ud af det totale antal virksomheder på 196 drives de 82 som aktieselskaber. Interessentskaber og andelsselskaber med begrænset ansvar (a.m.b.a.) er anvendt i henholdsvis 53 og 17 tilfælde. Organisationsformen "Andet" dækker fx over fonde/selvejende institutioner og sameje. Antallet af I/S'er ligger stort set på samme niveau som redegørelsen fra 2008, men der har i tidligere år været markante fald i antal af interessentskaber. Det skyldes formentlig hovedsageligt kommunesammenlægninger, hvor kommuner, som tidligere deltog i interessentskaber, nu er slået sammen. Som følge heraf er interessentskaberne opløst eller samlet i større interessentskaber med nye deltagende kommuner.

Det fremgår endvidere af tabel 4.1., at formålsgruppen "andre formål" er den gruppe, der omfatter flest virksomheder, nemlig 75. Herefter følger formålsgrupperne "energi/varme/gas", "erhvervsudvikling", "trafik" og "renovation" med henholdsvis 46, 17, 15 og 14 virksomheder.

Ved denne redegørelse er billedet stort set det samme, hvad angår valg af selskabsform, som ved de tidligere redegørelser. Aktieselskaber og interessentselskaber var således også de mest anvendte organisationsformer i redegørelserne, som blev offentliggjort i 2007 og 2008. Det skal i denne forbindelse bemærkes, at interessentskabet kan anvendes som organisatorisk ramme om kommunale fællesskaber i henhold til § 60 i lov om kommuners styrelse, og at netop denne organisationsform ofte anvendes i denne sammenhæng, jf. bilag 4.

Figur 4.1. Virksomhedernes fordeling på selskabstype

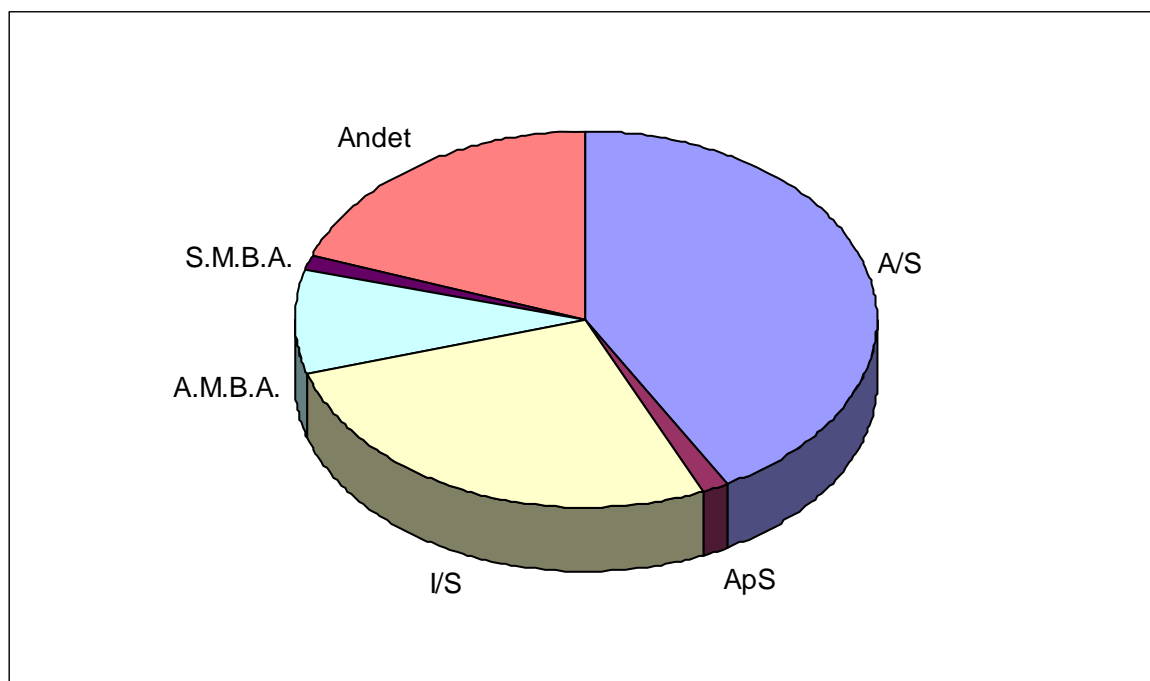

Tabel 4.1 Valg af selskabstype fordelt på formål

Formålsgruppe	Selskabstype						Ialt
	A/S	ApS	I/S	A.M.B.A.	S.M.B.A.	Andet	
Bolig	0	0	0	0	1	0	1
Edb	1	0	1	0	0	0	2
Energi\Varme\Gas	23	1	8	14	0	0	46
Erhvervsudvikling	6	0	0	1	0	10	17
Finansiell virksomhed	1	0	0	0	0	0	1
Fritid	1	0	2	0	0	6	9
Genbrug	0	0	2	0	0	0	2
Linnedservice	3	0	0	0	0	0	3
MLK	0	0	1	0	0	0	1
Renovation	0	0	13	0	0	1	14
Trafik	7	0	5	1	0	2	15
Vandforsyning	9	0	0	0	0	1	10
Andre formål	31	2	21	1	2	18	75
Total	82	3	53	17	3	38	196

4.2.2 Virksomheder fordelt efter formålsgrupper og lovgrundlag

Tabel 4.2. viser fordelingen af de indberettede virksomheder på de enkelte bestemmelser og formål. Lovgrundlag L 384/1992, § 1 og L 384/1992, § 2 dækker over de virksomheder, der er omfat-

tet af de to bestemmelser i den tidligere lov, som hjemlede kommunal deltagelse i erhvervsdrift, og hvor den kommunale deltagelse fortsat er hjemlet, jf. L 548 § 14, stk. 3.

I henhold til L 384 § 1, kunne kommuner og amtskommuner deltage finansielt eller ledelsesmæssigt i selskaber, der med henblik på salg forarbejdede og videreudviklede viden samt produkter og tjenesteydelser byggede på kommunal viden, som var oparbejdet i kommunen eller amtskommunen i forbindelse med løsning af kommunale eller amtskommunale opgaver. I henhold til L 384 § 2, kunne kommuner eller amtskommuner endvidere deltage finansielt eller ledelsesmæssigt i selskaber, der udover at varetage kommunale eller amtskommunale opgaver vedrørende forsyning af kommuner og amtskommuner med varer og tjenesteydelser, drev virksomhed med henblik på salg af varer og tjenesteydelser baseret på kommunal viden til andre end kommuner og amtskommuner. Disse to bestemmelser er begge videreført ved overgangsbestemmelsen i L 548 § 14, stk. 3.

Det er imidlertid fundet væsentligt at oplyse, med hvilken hjemmel selskaberne oprindeligt er oprettet, hvorfor fordelingen er blevet opretholdt i forbindelse med redegørelserne i henhold til L 548. Det fremgår, at der er 15 virksomheder, der er omfattet af L 548, § 3 (fire stk.) eller § 14, stk 3 (11 stk.).

Begrebet ”Anden lovgivning” i tabel 4.2., dækker over de virksomheder, hvori kommunerne og regionerne deltager med hjemmel i anden lovgivning end i L 548. Tabellen er desuden opdelt efter de enkelte formålsgrupper. Denne fordeling fremgår desuden af figur 4.2.

De 16 selskaber, der er omfattet af lovens § 3 og § 14, stk. 3, fordeler sig på syv af formålsgrupperne, det drejer sig om ”Erhvervsudvikling”, ”Edb”, ”Fritid”, ”Linnedservice”, ”Trafik”, ”Vandforsyning” og ”Andre formål”.

De øvrige virksomheder, der er omfattet af ”Anden lovgivning”, samler sig især på formålsgrupperne ”Erhvervsudvikling”, ”Energi/Varme/Gas”, ”Renovation” og ”Trafik”.

I denne opgørelse ses der ikke at være nogen væsentlig udvikling i forhold til den seneste redegørelse. Antallet af indberettede virksomheder 196 mod 185 i den seneste redegørelse. For så vidt angår virksomheder omfattet af L 384, §§ 1 og 2, jf. L 548 § 14, stk. 3, er antallet af selskabet faldet med

én fra den seneste redegørelse. Fordelingen mellem de enkelte formål er ligeledes stor set uændret. I lighed med redegørelsen udsendt i 2008 er ”Andre formål” og ”Energi/Varme/Gas” de formål der omfatter flest virksomheder.

Figur 4.2 Virksomhederne fordeling på formål

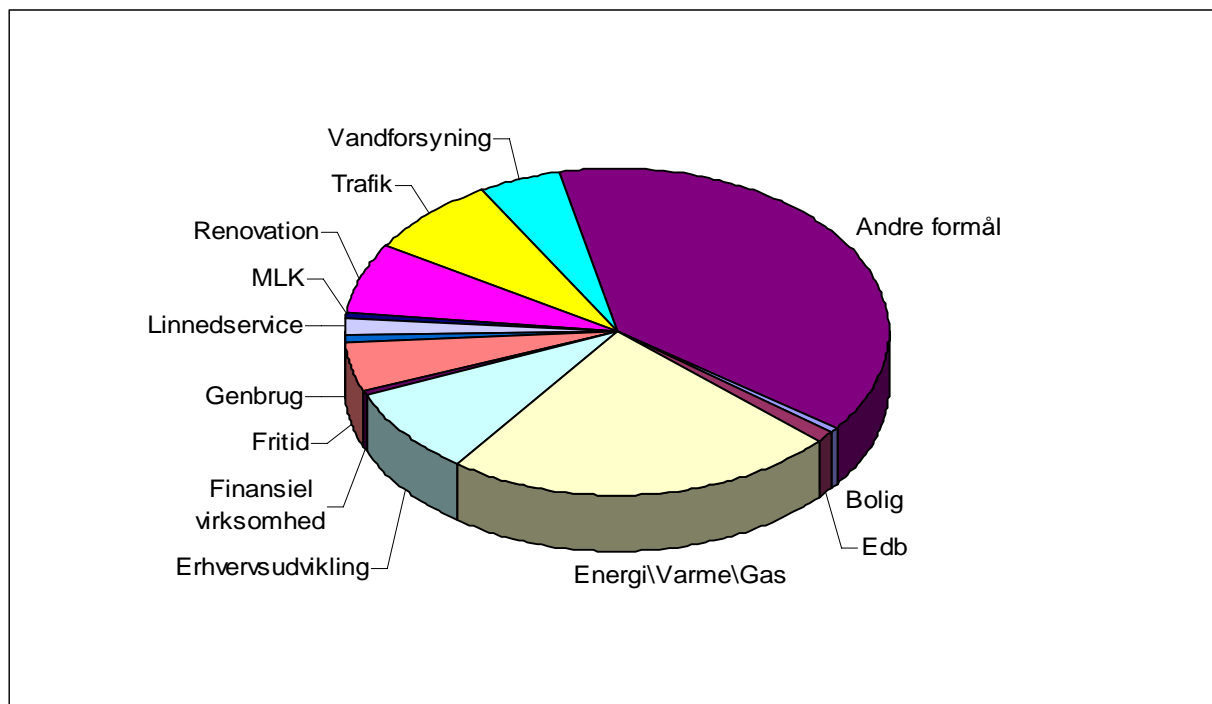

Tabel 4.2 Virksomheder fordelt på lovgrundlag og formål

Formålsgruppe	Lovgrundlag				
	L 548/2006 § 14, stk.3				
	L 384/1992, § 1	L 384/1992, § 2	Anden lovgivning	L 548/2006	Ialt
Bolig	0	0	1	0	1
Edb	0	0	1	1	2
Energi\Varme\Gas	0	0	46	0	46
Erhvervsudvikling	1	1	15	0	17
Finansiell virksomhed	0	0	1	0	1
Fritid	0	1	8	0	9
Genbrug	0	0	2	0	2
Linnedservice	0	1	0	2	3
MLK	0	0	1	0	1
Renovation	0	0	14	0	14
Trafik	0	0	15		15
Vandforsyning	0	0	10	0	10
Andre formål	3	4	67	1	75
Total	4	7	181	4	196

4.2.3 Virksomheder fordelt efter formålsgrupper og omsætningstal

Tabel 4.3 viser de indberettede virksomheder fordelt på omsætning og formål. Der er anført 31 selskaber/virksomheder i gruppen "uoplyst". Disse burde indgå i de fire øvrige omsætningsgrupper, men det har ikke været muligt at få omsætningstallet oplyst.

Det skal bemærkes, at regnskaberne for de enkelte selskaber og virksomheder ikke altid umiddelbart kan sammenlignes, idet nogle regnskaber er omfattet af og opstillet efter årsregnskabslovens bestemmelser, og nogle efter principperne for kommunal regnskabsaflæggelse. Styrelsen er imidlertid af den opfattelse, at de regnskabsdata, der indgår i redegørelsen, er de, der bedst belyser de omhandlede forhold.

Desuden skal der gøres opmærksom på, at årsregnskabsloven åbner mulighed for, at et selskab eller en virksomhed i stedet for at oplyse om nettoomsætningen i visse tilfælde kan give oplysning om bruttofortjenesten. Bruttofortjenesten er en post sammendraget af nettoomsætningen og flere andre poster, hvorfor det ikke af posten kan afgøres, hvor stor nettoomsætningen er. Styrelsen har valgt at gengive det beløb, der er indberettet, det være sig "omsætning", "nettoomsætning" eller "bruttofortjeneste".

Det fremgår af tabellen, at der er flest selskaber og virksomheder i intervallerne "> 50 mio. kr." og "10-50 mio. kr.". Herefter følger intervallet "< 5 mio. kr.", og der er færrest virksomheder i intervallet "5 - 10 mio. kr.". Mere end 50 pct. af virksomhederne har således en omsætning på 10 mio. kr. eller mere.

I redegørelsen fra foråret 2008 var der ligeledes flest virksomheder i intervallet "10-50 mio. kr." og "> 50 mio. kr.", og herefter fulgte intervallet "< 5 mio. kr.".

Når omsætning sammenholdes med gruppering efter formålsgrupperne, ses det, at virksomheder med en omsætning på < 5 mio. kr. hovedsageligt fordeler sig på grupperne "Andre formål" og "Erhvervsudvikling".

I omsætningsintervallet mellem 5 - 10 mio. kr. er der flest virksomheder med aktivitet inden for området "Andre formål", derefter følger "Trafik" og "Energi/varme/gas", men forskellen til de øvrige er ikke stor. Virksomheder med en omsætning på 10 - 50 mio. kr. driver hovedsageligt aktivite-

ter inden for "Energi/varme/gas" og "andre Formål", mens det fremgår, at over halvdelen af virksomhederne med en omsætning på > 50 mio. kr. findes inden for områderne "Energi/varme/gas", "Renovation" og "Andre formål".

Figur 4.3. Antal virksomheder fordelt på omsætningsintervaller

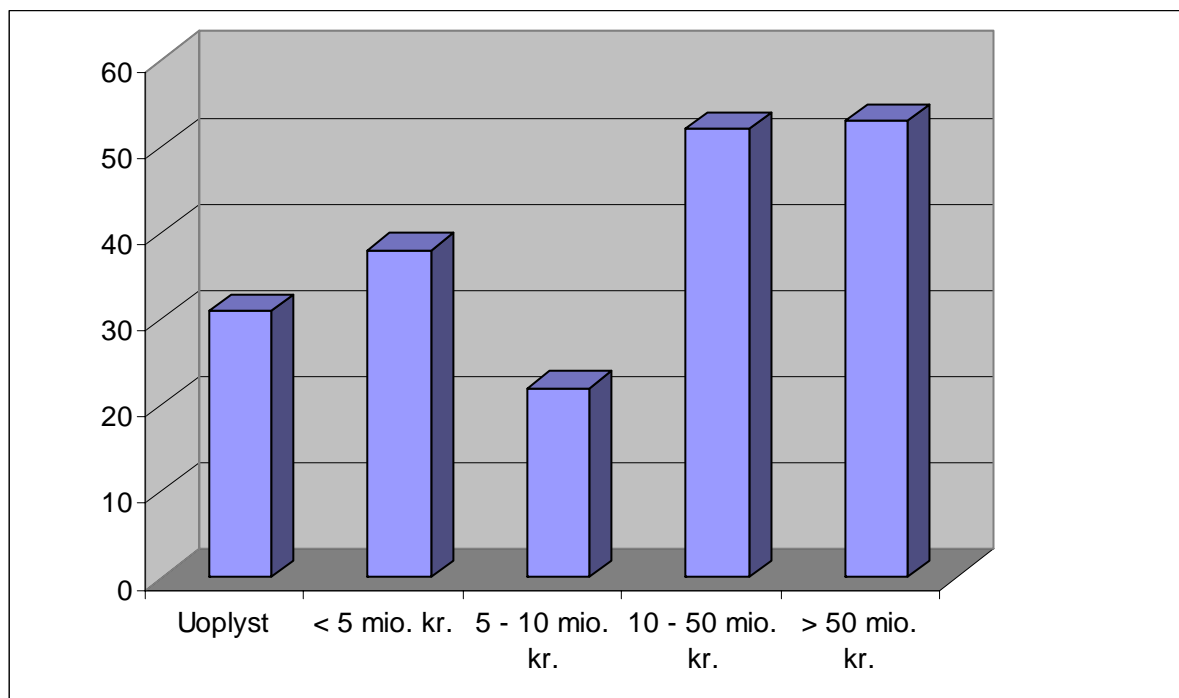

Tabel 4.3. Virksomhederne fordelt på omsætning og formålsgruppe

Formålsgruppe	Omsætningsinterval					I alt
	Uoplyst	< 5 mio. kr.	5 - 10 mio. kr.	10 - 50 mio. kr.	> 50 mio. kr.	
Bolig	0	0	1	0	0	1
Edb	0	0	0	1	1	2
Energi\Varme\Gas	9	2	3	20	12	46
Erhvervsudvikling	4	5	1	5	2	17
Finansiell virksomhed	0	1	0	0	0	1
Fritid	3	1	2	2	1	9
Genbrug	0	0	0	1	1	2
Linnedservice	0	0	0	0	3	3
MLK	0	1	0	0	0	1
Renovation	0	2	2	2	8	14
Trafik	2	3	3	2	5	15
Vandforsyning	1	3	3	2	1	10
Andre formål	12	20	7	17	19	75
Total	31	38	22	52	53	196

4.2.4 Virksomheder med privat deltagelse fordelt efter lovgrundlag og formålsgrupper

Tabel 4.4 viser hvor mange af de 196 indberettede virksomheder, som har privat deltagelse fordelt på formål og lovgrundlag. For en nærmere beskrivelse af tabel 4.4 henvises til redegørelsens pkt. 4.2.2, idet de samme kriterier er anvendt ved udarbejdelsen af denne tabel.

Samlet set fremgår det, at der ud af de 196 indberettede virksomheder er privat deltagelse i 54 virksomheder, hvilket svarer til, at der er privat deltagelse i 27,5 % af de kommunale og regionale virksomheder. For en ordens skyld skal det bemærkes, at kommunale fællesskaber etableret efter § 60 i lov om kommunernes styrelse ikke tillader privat deltagelse. En betydelig del af de indberettede selskaber er etableret efter lovens § 60, jf. bilag 1-3.

Det fremgår endvidere, at der er 7 selskaber ud af de 11 indberettede selskaber omfattet af L 384, som har privat deltagelse. Endvidere fremgår det, at der er 44 selskaber ud af de i alt 181 selskaber omfattet af anden lovgivning, der har privat deltagelse.

Den private deltagelse har det største omfang i formålsgruppen "Andre formål" med 19 virksomheder. Herefter kommer formålsgrupperne "Energi/Varme/Gas" med 14 virksomheder og "Erhvervsudvikling" med 9 virksomheder.

Denne opgørelse har ikke tidligere været medtaget i redegørelsen om kommuners og regioners erhvervsaktiviteter. Der kan derfor ikke siges noget om udviklingen i forhold til tidligere redegørelser.

Figur 4.4. Virksomheder med privat deltagelse fordelt hhv. efter lovgrundlag og formålsgrupper

Fordelt efter lovgrundlag

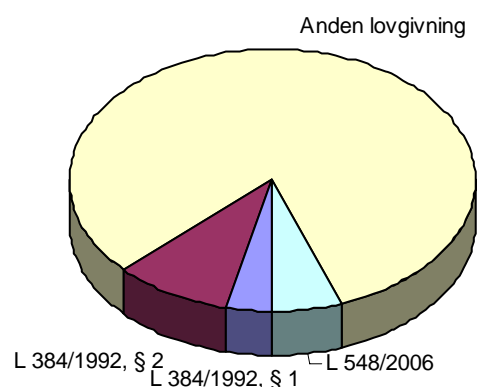

Fordelt efter formålsgrupper

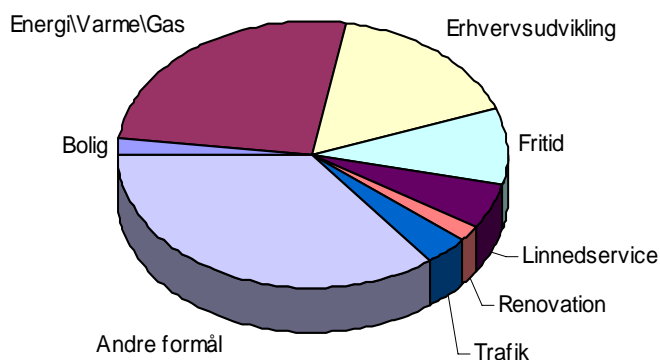

Tabel 4.4. Virksomhederne med privat deltagelse fordelt på omsætning og formålsgruppe

Formålsgruppe	Lovgrundlag				
	L 548/2006 § 14, stk.3				
	L 384/1992, § 1	L 384/1992, § 2	Anden lovgivning	L 548/2006 § 3	I alt
Bolig	0	0	1	0	1
Energi\Varme\Gas	0	0	14	0	14
Erhvervsudvikling	1	0	8	0	9
Fritid	0	1	4	0	5
Linnedservice	0	1	0	2	3
Renovation	0	0	1	0	1
Trafik	0	0	2	0	2
Andre formål	1	3	14	1	19
Total	2	5	44	3	54

Bilag 1. Oversigt over kommuner og regioner med angivelse af virksomheder de deltager i

Albertslund Kommune 165	Ledelses- repræsentanter	Finansiel deltagelse:
I/S VESTFORBRÆNDING	1	19.778,68
MILJØLBORATORIET I/S	1	0
SPILEVANDSCENTER AVEDØRE I/S	2	123.580,0
Trafikselskabet Movia	1	0
VESTEGNENS BRANDVÆSEN I/S	2	0
VESTEGNENS KRAFTVARMESELSKAB I/S	3	3.946.846
Væksthus Hovedstadsregionen	0	0
Allerød Kommune 201	Ledelses- repræsentanter	Finansiel deltagelse:
I/S NORDFORBRÆNDING	1	0
Trafikselskabet Movia	0	0
Væksthus Hovedstadsregionen	0	0
Assens Kommune 420	Ledelses- repræsentanter	Finansiel deltagelse:
Modtagestation Syddanmark I/S	1	0
Ballerup Kommune 151	Ledelses- repræsentanter	Finansiel deltagelse:
ballerup Sprogcenter	2	0
Fonden Grantoftegård	3	0
I/S Storkøbenhavns Modtagestation For Olie- og Kemikalieaffald Prøvestenen	0	65.000
I/S VESTFORBRÆNDING	1	33.609,72
KMD A/S	1	0
MILJØLBORATORIET I/S	1	0
SPILEVANDSCENTER AVEDØRE I/S	2	157.499,9
Trafikselskabet Movia	0	0
Væksthus Hovedstadsregionen	1	0
Billund Kommune 530	Ledelses- repræsentanter	Finansiel deltagelse:
Andelselskabet Slamforbrænding	2	0
Andelselskabet Østdeponi	1	1.388.851
I/S ESBJERG MODTAGESTATION	1	140.000
L90	2	0
Bornholms Regionskommune 400	Ledelses- repræsentanter	Finansiel deltagelse:
DESTINATION BORNHOLM APS	1	55.000
Nexø Havn A/S	3	9.998.000
Rønne Havn A/S	3	49.998,00
Væksthus Hovedstadsregionen	1	0
ØSTKRAFT Net A/S	7	10.000,00
Brøndby Kommune 153	Ledelses- repræsentanter	Finansiel deltagelse:
BRØNDBY FJERNVARME A.M.B.A.	2	0
BRØNDBY HALLEN	2	0
I/S Storkøbenhavns Modtagestation For Olie- og Kemikalieaffald Prøvestenen	0	49.000
I/S VESTBAD	2	27.319,40

I/S VESTFORBRÆNDING	1	24.320.01
MILJØLBORATORIET I/S	1	0
SPILDEVANDSCENTER AVEDØRE I/S	2	166.878.4
Trafikselskabet Movia	0	0
VESTEGNENS BRANDVÆSEN I/S	2	0
VESTEGNENS KRAFTVARMESELSKAB I/S	2	3.568.000
Væksthus Hovedstadsregionen	0	0
Brønderslev Kommune 810	Ledelses- repræsentanter	Finansiel deltagelse:
I/S MOKANA	1	0
I/S RENO-NORD	1	0
NATURGAS MIDT-NORD I/S	2	891.200
Christiansfeld Kommune 509	Ledelses- repræsentanter	Finansiel deltagelse:
AFFALDSREGION NORD I/S	3	0
Dragør Kommune 155	Ledelses- repræsentanter	Finansiel deltagelse:
Dragør Spildevand A/S	4	0
Dragør vand A/S	4	0
I/S AMAGERFORBRÆNDING	1	666.194
I/S Storkøbenhavns Modtagestation For Olie- og Kemikalieaffald Prøvestenen	0	18.000
Trafikselskabet Movia	0	0
Væksthus Hovedstadsregionen	0	0
Egedal Kommune 240	Ledelses- repræsentanter	Finansiel deltagelse:
I/S Storkøbenhavns Modtagestation For Olie- og Kemikalieaffald Prøvestenen	0	15.000
I/S VESTFORBRÆNDING	1	28.697.28
SMØRUM KRAFTVARME A.M.B.A.	1	0
Trafikselskabet Movia	0	0
Væksthus Hovedstadsregionen	0	0
Esbjerg Kommune 561	Ledelses- repræsentanter	Finansiel deltagelse:
Deponiselskabet Bobøl I/S	1	8.550.435
GIS DANMARK A/S	2	2.140
I/S ESBJERG MODTAGESTATION	2	2.774.000
KMD A/S	1	0
L90	2	0
MUSIKHUSET ESBJERG, FOND	2	7.000.000
Sydjysk Miljøfællesskab I/S	1	841.056
Tobakken	2	0
Fakse Kommune 351	Ledelses- repræsentanter	Finansiel deltagelse:
MILJØLBORATORIET I/S	1	0
Fanø Kommune 563	Ledelses- repræsentanter	Finansiel deltagelse:
I/S ESBJERG MODTAGESTATION	1	9.000
L90	2	0

NORDBY FJERNVARME A.M.B.A.	1	0
Favrskov Kommune 710		
	Ledelses- repræsentanter	Finansiel deltagelse:
Hadsten Varmeværk A.M.B.A.	1	0
Hammel Fjernvarme A.m.b.A.	1	0
HINNERUP FJERNVARME A.M.B.A.	1	0
LAURBJERG KRAFTVARMEVÆRK A.M.B.A.	1	0
NATURGAS MIDT-NORD I/S	2	563.700
RENO-SYV I/S	2	0
Thorsø Fjernvarmeværk A.M.B.A.	1	0
Thorsø Miljø og Biogasanlæg	1	0
Ulstrup Kraftvarmeværk	1	0
Faxe Kommune 320		
	Ledelses- repræsentanter	Finansiel deltagelse:
GEODATACENTRET I/S	2	0
GRUNDKORT ØST I/S	2	0
I/S FASAN	2	13.387.42
Trafikselskabet Movia	0	0
Fredensborg Kommune 210		
	Ledelses- repræsentanter	Finansiel deltagelse:
I/S NORDFORBRÆNDING	1	0
Trafikselskabet Movia	1	0
Væksthus Hovedstadsregionen	0	0
Fredericia Kommune 607		
	Ledelses- repræsentanter	Finansiel deltagelse:
ADP A/S	0	22.250.00
FONDEN DANSK KØBESTÆVNE	1	0
Fælleskøkkenet Elbo I/S	3	1.696.560
Modtagestation Syddanmark I/S	1	0
Trekantområdets Affaldsselskab I/S	2	0
TREKANTOMRÅDETS VARMETRANSMISSIONSSELSKAB I/S	3	0
UDDANNELSESHUSET FREDERICIA	3	0
Videnpark Trekantområde	3	1.000.000
Frederiksberg Kommune 147		
	Ledelses- repræsentanter	Finansiel deltagelse:
Amager Strandpark I/S	1	10.386.00
CENTRALKOMMUNERNES TRANSMISSIONSSELSKAB I/S	1	4.484.186
COPENHAGEN CAPACITY, FONDEN TIL MARKEDSFØRING OG	1	0
EVU - Erhvervscenter for Etablering, Vækst og Udvikling	1	0
FONDEN WONDERFUL COPENHAGEN	1	0
I/S AMAGERFORBRÆNDING	1	6.057.327
I/S Storkøbenhavns Modtagestation For Olie- og Kemikalieaffald Prøvestenen	1	139.000
KOMMUNEKEMI A/S	1	85.000
LYNETTEFÆLLESSKABET I/S	1	0
Metroselskabet I/S	1	850.821.1
MILJØLBORATORIET I/S	1	0
RENHOLDNINGSELSKABET AF 1898	1	0
Trafikselskabet Movia	0	0
Væksthus Hovedstadsregionen	0	0

Frederikshavn Kommune 813	Ledelses- repræsentanter	Finansiel deltagelse:
NATURGAS MIDT-NORD I/S	4	1.446.900
Nordjyllands Trafikselskab	1	0
Frederikssund Kommune 250	Ledelses- repræsentanter	Finansiel deltagelse:
I/S VESTFORBRÆNDING	1	31.457.62
Trafikselskabet Movia	1	0
Væksthus Hovedstadsregionen	0	0
Furesø Kommune 190	Ledelses- repræsentanter	Finansiel deltagelse:
I/S Storkøbenhavns Modtagestation For Olie- og Kemikalieaffald Prøvestenen	1	25.000
I/S VESTFORBRÆNDING	1	26.954.25
Trafikselskabet Movia	0	0
Væksthus Hovedstadsregionen	0	0
Faaborg-Midtfyn Kommune 430	Ledelses- repræsentanter	Finansiel deltagelse:
FYNS AFFALDS KOORDINERINGS SELSKAB /FAKS) A.M.B.A.	0	0
FAABORG FORSYNINGSVIRKSOMHEDER A/S	0	0
KLINTHOLM I/S	1	5.623.771
Modtagestation Syddanmark I/S	1	0
Gentofte Kommune 157	Ledelses- repræsentanter	Finansiel deltagelse:
CENTRALKOMMUNERNES TRANSMISSIONSELKAB I/S	1	1.821.700
FÆLLESUDVALGET FOR VANDINDVINDING VED SJÆLSØ	2	2.453.000
I/S Storkøbenhavns Modtagestation For Olie- og Kemikalieaffald Prøvestenen	0	97.000
I/S VESTFORBRÆNDING	1	49.197.39
LYNETTEFÆLLESSKABET I/S	1	0
Trafikselskabet Movia	1	0
Væksthus Hovedstadsregionen	0	0
Gladsaxe Kommune 159	Ledelses- repræsentanter	Finansiel deltagelse:
CENTRALKOMMUNERNES TRANSMISSIONSELKAB I/S	1	980.916
I/S Storkøbenhavns Modtagestation For Olie- og Kemikalieaffald Prøvestenen	0	89.000
I/S VESTFORBRÆNDING	1	44.378.09
LYNETTEFÆLLESSKABET I/S	1	0
MILJØLBORATORIET I/S	1	0
Trafikselskabet Movia	0	0
Væksthus Hovedstadsregionen	0	0
Glostrup Kommune 161	Ledelses- repræsentanter	Finansiel deltagelse:
I/S Storkøbenhavns Modtagestation For Olie- og Kemikalieaffald Prøvestenen	0	29.000
I/S VESTFORBRÆNDING	1	14.770.96
MILJØLBORATORIET I/S	1	0
SPILEEVANDSCENTER AVEDØRE I/S	2	127.109.4
Trafikselskabet Movia	0	0
VESTEGNENS BRANDVÆSEN I/S	2	0

VESTEGNENS KRAFTVARMESELSKAB I/S	2	1.393.404
Væksthus Hovedstadsregionen	0	0
Gram Kommune 511	Ledelses- repræsentanter	Finansiel deltagelse:
AFFALDSREGION NORD I/S	2	0
Greve Kommune 253	Ledelses- repræsentanter	Finansiel deltagelse:
Trafikselskabet Movia	0	0
VESTEGNENS KRAFTVARMESELSKAB I/S	2	1.392.696
Gribskov Kommune 270	Ledelses- repræsentanter	Finansiel deltagelse:
I/S VESTFORBRÆNDING	1	28.949.46
KMD A/S	1	0
Trafikselskabet Movia	0	0
Væksthus Hovedstadsregionen	0	0
Guldborgsund Kommune 376	Ledelses- repræsentanter	Finansiel deltagelse:
GRUNDKORT ØST I/S	2	0
I/S REFA	5	0
MILJØLBORATORIET I/S	1	0
Trafikselskabet Movia	1	0
Haderslev Kommune 510	Ledelses- repræsentanter	Finansiel deltagelse:
Andelselskabet Slamforbrænding	2	0
GIS DANMARK A/S	0	2.000
AFFALDSREGION NORD I/S	7	0
Halsnæs Kommune 260	Ledelses- repræsentanter	Finansiel deltagelse:
I/S VESTFORBRÆNDING	1	22.064.03
Trafikselskabet Movia	0	0
Væksthus Hovedstadsregionen	0	0
Hedensted Kommune 766	Ledelses- repræsentanter	Finansiel deltagelse:
Andelselskabet Slamforbrænding	2	0
Andelselskabet Østdeponi	1	10.437.28
GIS DANMARK A/S	0	5.780
L90	2	0
Modtagestation Syddanmark I/S	1	0
Helsingør Kommune 217	Ledelses- repræsentanter	Finansiel deltagelse:
I/S NORDFORBRÆNDING	1	0
I/S NORDSJÆLLANDS BIOGASANLÆG	5	0
Trafikselskabet Movia	0	0
Væksthus Hovedstadsregionen	1	0

Herlev Kommune 163	Ledelses- repræsentanter	Finansiel deltagelse:
Herlev Forsyning A/S	7	500.000
Herlev Kloak A/S	7	26.013.72
Herlev Vand A/S	7	-2.957.109
I/S Storkøbenhavns Modtagestation For Olie- og Kemikalieaffald Prøvestenen	0	39.000
I/S VESTFORBRÆNDING	1	19.158.98
LYNETTEFÆLLESSKABET I/S	1	0
MILJØLBORATORIET I/S	1	0
SPILEVANDSCENTER AVEDØRE I/S	2	72.254.45
Trafikselskabet Movia	0	0
Væksthus Hovedstadsregionen	0	0
Herning Kommune 657	Ledelses- repræsentanter	Finansiel deltagelse:
Andelselskabet Slamforbrænding	2	0
Andelselskabet Østdeponi	1	3.118.158
EnergiGruppen Jylland a/S	2	225
HERNING-IKAST ERHVERVSPARK P/S, likvidat.regnskab 31.10.2007	3	5.148.235
InnovationMidtVest A/S	0	270.000
KMD A/S	1	0
L90	2	0
MCH A/S	0	28.957.00
Miljøcenter Vestjylland I/S	1	1.140.000
NATURGAS MIDT-NORD I/S	2	616.600
Hillerød Kommune 219	Ledelses- repræsentanter	Finansiel deltagelse:
FrederiksborgCentret	2	0
I/S VESTFORBRÆNDING	1	33.208.53
Trafikselskabet Movia	0	0
Væksthus Hovedstadsregionen	0	0
Hjørring Kommune 860	Ledelses- repræsentanter	Finansiel deltagelse:
AFFALDSSELSKABET VENDSYSSEL VEST I/S (AVV)	3	90.781.30
HJØRRING VANDSELSKAB A/S	5	580.800.0
MODTAGESTATION VENDSYSSEL I/S	4	6.592.309
NATURGAS MIDT-NORD I/S	3	1.396.900
Holbæk Kommune 316	Ledelses- repræsentanter	Finansiel deltagelse:
GEODATACENTRET I/S	2	0
GRUNDKORT ØST I/S	2	0
I/S KAVO	1	6.315.437
Trafikselskabet Movia	0	0
VESTSJÆLLANDS REGIONALE VANDFORSYNING A/S	2	151.000
Holstebro Kommune 661	Ledelses- repræsentanter	Finansiel deltagelse:
Affaldscenter Rom I/S	2	35.388
Holstebro-Struer Havn	3	5.472.935
L90	2	0
Miljøcenter Vestjylland I/S	1	781.000

NATURGAS MIDT-NORD I/S	2	751.700
nomi i/s	2	0
Nordvestjysk Renovationsfællesskab I/S	3	9.755.406
Nordvestjysk Udviklingspark - Nupark smba	3	22.176.47
VARMETRANSMISSIONSELSKABET HOLSTEBRO-STRUER I/S	2	0
VESTFORSYNING A/S	5	412.082.0
Horsens Kommune 615	Ledelses-	Finansiel
	repræsentanter	deltagelse:
Forum Horsens Fonden	2	317.778
GIS DANMARK A/S	0	56.300
Modtagestation Syddanmark I/S	1	0
Renosyd i/s	2	0
Hvidovre Kommune 167	Ledelses-	Finansiel
	repræsentanter	deltagelse:
I/S AMAGERFORBRÆNDING	1	3.017.999
I/S Storkøbenhavns Modtagestation For Olie- og Kemikalieaffald Prøvestenen	1	70.000
LYNETTEFÆLLESSKABET I/S	1	0
MILJØLBORATORIET I/S	1	0
SPILEVANDSCENTER AVEDØRE I/S	2	63.997.83
Trafikselskabet Movia	0	0
VESTEGNENS BRANDVÆSEN I/S	2	0
VESTEGNENS KRAFTVARMESELSKAB I/S	3	3.583.735
Væksthus Hovedstadsregionen	0	0
Høje-Taastrup Kommune 169	Ledelses-	Finansiel
	repræsentanter	deltagelse:
HTK Forsyning A/S	3	0
HTK Kloak A/S	3	0
HTK Vand A/S	3	0
I/S VESTFORBRÆNDING	1	33.444.22
MILJØLBORATORIET I/S	1	0
SPILEVANDSCENTER AVEDØRE I/S	2	150.546.2
Trafikselskabet Movia	0	0
VESTEGNENS KRAFTVARMESELSKAB I/S	3	3.747.015
Væksthus Hovedstadsregionen	0	0
Hørsholm Kommune 223	Ledelses-	Finansiel
	repræsentanter	deltagelse:
FÆLLESUDVALGET FOR VANDINDVINDING VED SJÆLSØ	1	4.332.000
I/S NORDFORBRÆNDING	1	0
RUNGSTED HAVN A/S	5	0
Trafikselskabet Movia	0	0
Væksthus Hovedstadsregionen	0	0
Ikast-Brande Kommune 756	Ledelses-	Finansiel
	repræsentanter	deltagelse:
Andelsselskabet Slamforbrænding	2	0
Andelsselskabet Østdeponi	1	2.399.929
GIS DANMARK A/S	0	2.000
HERNING-IKAST ERHVERVSPARK P/S, likvidat.regnskab 31.10.2007	3	0
Ikast-Brande Kommunes Gadebelysning A/S	3	5.000.000
InnovationMidtVest A/S	0	90.000
L90	2	0
Miljøcenter Vestjylland I/S	1	434.000
NATURGAS MIDT-NORD I/S	2	580.700

Ishøj Kommune 183	Ledelses- repræsentanter	Finansiel deltagelse:
I/S Storkøbenhavns Modtagestation For Olie- og Kemikalieaffald Prøvestenen	0	30.000
I/S VESTFORBRÆNDING	1	14.840.46
SPILDEVANDSCENTER AVEDØRE I/S	2	72.701.54
Trafikselskabet Movia	0	0
VESTEGNENS KRAFTVARMESELSKAB I/S	2	1.035.942
Væksthus Hovedstadsregionen	0	0
Jammerbugt Kommune 849	Ledelses- repræsentanter	Finansiel deltagelse:
I/S KRAFTVARMEVÆRK THISTED	1	0
I/S MOKANA	1	0
I/S RENO-NORD	1	0
I/S THYRA (THY REGIONENS AFFALDSBEHANDLING)	1	0
NATURGAS MIDT-NORD I/S	1	488.300
Nordjyllands Trafikselskab	1	0
RENOVEST I/S	2	0
AALBORG LUFTHAVN A.M.B.A.	1	0
Kalundborg Kommune 326	Ledelses- repræsentanter	Finansiel deltagelse:
FÆRGESELSKABET VESTSJÆLLAND A/S	3	500.000
GEODATACENTRET I/S	2	0
GRUNDKORT ØST I/S	2	0
Hvidebæk Fjernvarmeforsyning A.M.B.A.	3	0
I/S KAVO	1	25.418.54
Trafikselskabet Movia	0	0
VESTSJÆLLANDS REGIONALE VANDFORSYNING A/S	2	249.000
Kerteminde Kommune 440	Ledelses- repræsentanter	Finansiel deltagelse:
KLINTHOLM I/S	1	2.566.197
Modtagestation Syddanmark I/S	1	0
Reno Fyn I/S	2	3.127.344
KL - Kommunernes Landsforening 2021	Ledelses- repræsentanter	Finansiel deltagelse:
COPENHAGEN CAPACITY, FONDEN TIL MARKEDSFØRING OG	1	0
DANSK BIBLIOTEKSCENTER A/S	3	2.399.250
DBC MEDIER A/S	3	2.400.000
FONDEN WONDERFUL COPENHAGEN	2	0
KMD A/S	1	0
KOMMUNEKEMI A/S	5	2.600.000
Kolding Kommune 621	Ledelses- repræsentanter	Finansiel deltagelse:
GIS DANMARK A/S	0	56.710
Modtagestation Syddanmark I/S	1	0
Trekantområdets Affaldsselskab I/S	4	0
TREKANTOMRÅDETS VARMETRANSMISSIONSELSKAB I/S	2	0
Københavns Kommune 101	Ledelses-	Finansiel

	repræsentanter	deltagelse:
Amager Strandpark I/S	4	220.811.0
BYFORNYELSE KØBENHAVN s.m.b.a	7	3.850.000
Byggemodningsselskabet Sluseholmen P/S	2	10.000.00
CENTRALKOMMUNERNES TRANSMISSIONSSELSKAB I/S	4	19.338.05
COPENHAGEN CAPACITY, FONDEN TIL MARKEDSFØRING OG	1	0
DANSK BIBLIOTEKSCENTER A/S	1	598.500
EVU - Erhvervscenter for Etablering, Vækst og Udvikling	2	2.300.000
FONDEN WONDERFUL COPENHAGEN	1	0
I/S AMAGERFORBRÆNDING	2	26.215.80
I/S Storkøbenhavns Modtagestation For Olie- og Kemikalieaffald Prøvestenen	2	754.000
I/S VESTFORBRÆNDING	1	120.688.7
KE Forsyning Holding P/S	5	540.000.0
KE FORSYNING KOMPLEMENTAR A/S	5	500.000
KE Varmeforsyning Holding P/S	5	1.500.500.
KE Varmeforsynings Komplementar A/S	5	500.000
KOMMUNEKEMI A/S	1	465.000
KOMPLEMENTARSELSKABET PRØVESTENEN A/S	2	250.000
Komplementarselskabet Sluseholmen A/S	2	250.000
LYNETTEFÆLLESSKABET I/S	7	0
Metroselskabet I/S	3	5.125.428.
MILJØLBORATORIET I/S	1	0
RENHOLDNINGSSSELSKABET AF 1898	3	0
Trafikselskabet Movia	1	0
Udviklingsselskabet By & Havn I/S	3	247.810.2
Udviklingsselskabet Prøvestenen P/S	2	30.000.00
VALBY MULTIHAL FONDEN	2	9.000.000
Væksthus Hovedstadsregionen	0	0
Køge Kommune 259	Ledelses- repræsentanter	Finansiel deltagelse:
Trafikselskabet Movia	0	0
Langeland Kommune 482	Ledelses- repræsentanter	Finansiel deltagelse:
Gadelys Langeland A/S	2	6.390.000
KLINTHOLM I/S	1	1.519.461
Modtagestation Syddanmark I/S	1	0
Lejre Kommune 350	Ledelses- repræsentanter	Finansiel deltagelse:
Trafikselskabet Movia	0	0
Lemvig Kommune 665	Ledelses- repræsentanter	Finansiel deltagelse:
Affaldscenter Rom I/S	2	118.473
L90	2	0
Miljøcenter Vestjylland I/S	1	349.000
NATURGAS MIDT-NORD I/S	1	623.000
Nordvestjysk Renovationsfællesskab I/S	2	75.000
Nordvestjysk Udviklingspark - Nupark smba	2	331.136

Lolland Kommune 360	Ledelses- repræsentanter	Finansiel deltagelse:
GEODATACENTRET I/S	2	0
GRUNDKORT ØST I/S	2	0
I/S REFA	4	0
MILJØLBORATORIET I/S	1	0
Trafikselskabet Movia	0	0
Lyngby-Taarbæk Kommune 173	Ledelses- repræsentanter	Finansiel deltagelse:
FÆLLESUDVALGET FOR VANDINDVINDING VED SJÆLSØ	3	6.574.000
I/S Storkøbenhavns Modtagestation For Olie- og Kemikalieaffald Prøvestenen	0	72.000
I/S VESTFORBRÆNDING	1	37.075.00
LYNETTEFÆLLESSKABET I/S	1	0
Trafikselskabet Movia	0	0
Væksthus Hovedstadsregionen	0	0
Mariagerfjord Kommune 846	Ledelses- repræsentanter	Finansiel deltagelse:
I/S MOKANA	1	0
I/S RENO-NORD	1	0
NATURGAS MIDT-NORD I/S	2	1.255.100
Nordjyllands Trafikselskab	1	0
Middelfart Kommune 410	Ledelses- repræsentanter	Finansiel deltagelse:
ADP A/S	0	100.000
Modtagestation Syddanmark I/S	1	0
Trekantområdets Affaldsselskab I/S	2	0
TREKANTOMRÅDETS VARMETRANSMISSIONSSELSKAB I/S	1	0
UDDANNELSESHUSET FREDERICIA	1	0
Morsø Kommune 773	Ledelses- repræsentanter	Finansiel deltagelse:
I/S KRAFTVARMEVÆRK THISTED	1	0
I/S Modtagestation for farligt affald Thy-Mors	2	261.171
I/S Mors-Thy Færgesfart	2	1.935.000
I/S Skovsted Losseplads	2	0
I/S THYRA (THY REGIONENS AFFALDSBEHANDLING)	2	0
NATURGAS MIDT-NORD I/S	1	516.100
Norrdjurs Kommune 707	Ledelses- repræsentanter	Finansiel deltagelse:
Grenaa Havn A/S	3	0
Randers Fjords Færgesfart	3	0
RENO DJURS I/S	3	0
AARHUS LUFTHAVN A/S	1	5.100.000
Nordfyns Kommune 480	Ledelses- repræsentanter	Finansiel deltagelse:
Modtagestation Syddanmark I/S	1	0

Nyborg Kommune 450	Ledelses- repræsentanter	Finansiel deltagelse:
ADP A/S	0	2.650.000
KLINTHOLM I/S	1	3.434.100
Modtagestation Syddanmark I/S	1	0
NYBORG FORSYNING OG SERVICE A/S	6	40.000.00
Reno Fyn I/S	3	11.264.02
Næstved Kommune 370	Ledelses- repræsentanter	Finansiel deltagelse:
GEODATACENTRET I/S	2	0
GRUNDKORT ØST I/S	2	0
I/S FASAN	4	29.456.95
I/S KAVO	1	7.162.373
MILJØLBORATORIET I/S	1	0
NK-Forsyning A/S	7	1.000.000
NK-Service A/S	7	0
NK-Vejlys A/S	7	0
NKE-Elnet A/S	7	0
NKE-Vejlys A/S	7	0
Næstved Holding A/S	7	212.729.8
Trafikselskabet Movia	0	0
Nørre-Rangstrup Kommune 525	Ledelses- repræsentanter	Finansiel deltagelse:
AFFALDSREGION NORD I/S	3	0
Odder Kommune 727	Ledelses- repræsentanter	Finansiel deltagelse:
DET DANSKE MADHUS ODDER A/S	2	2.000.000
NATURGAS MIDT-NORD I/S	1	116.100
Renosyd i/s	3	0
Odense Kommune 461	Ledelses- repræsentanter	Finansiel deltagelse:
KMD A/S	1	0
Modtagestation Syddanmark I/S	1	0
Odsherred Kommune 306	Ledelses- repræsentanter	Finansiel deltagelse:
GEODATACENTRET I/S	2	0
GRUNDKORT ØST I/S	2	0
Trafikselskabet Movia	0	0
VESTSJÆLLANDS REGIONALE VANDFORSYNING A/S	3	150.000
Randers Kommune 730	Ledelses- repræsentanter	Finansiel deltagelse:
Ejendomsfonden for Randers Regnskov	2	0
FONDEN FOR RANDERS REGNSKOV	2	830.000
I/S MOKANA	1	0
NATURGAS MIDT-NORD I/S	2	810.400
Randers Fjords Færgefart	3	0
AARHUS LUFTHAVN A/S	1	12.000.00

Rebild Kommune 840	Ledelses- repræsentanter	Finansiel deltagelse:
I/S MOKANA	1	0
I/S RENO-NORD	1	0
NATURGAS MIDT-NORD I/S	1	412.400
Nordjyllands Trafikselskab	1	0
RENOVEST I/S	2	0
AALBORG LUFTHAVN A.M.B.A.	1	0
Region Hovedstaden 1084	Ledelses- repræsentanter	Finansiel deltagelse:
AMGROS I/S	2	4.085.000
COPENHAGEN CAPACITY, FONDEN TIL MARKEDSFØRING OG	4	25.900.00
Falck Hjælpemidler A/S	1	490.000
FONDEN WONDERFUL COPENHAGEN	2	25.200.00
FREDERIKSBORG LINEDSERVICE A/S	1	200.000
Phase One Trials A/S	1	125.000
Trafikselskabet Movia	1	0
Væksthus Hovedstadsregionen	0	0
Region Midtjylland 1082	Ledelses- repræsentanter	Finansiel deltagelse:
Agro Business Park A/S (Innovations- og Driftsselskabet for Forskerpark Foulum)	0	300.000
AMGROS I/S	1	3.050.000
DEN SELVEJENDE INSTITUTION AQUA FONDEN	1	0
DEN SELVEJENDE INSTITUTION FERSKVANDSCENTRET	1	0
Det selvstændige forvaltningssubjekt Forskerparken Foulum	2	10.000.00
INCUBA Science Park A/S (Forskerpark Aarhus A/S)	0	3.065.000
Jysk Linedservice A/S	3	533.600
Østjysk Innovation	0	687.000
Region Nordjylland 1081	Ledelses- repræsentanter	Finansiel deltagelse:
AMGROS I/S	2	1.442.500
EJENDOMS- OG FINANSIERINGSFONDEN FOR NORDJYLLANDS VIDENPARK	2	0
Nordjyllands Trafikselskab	2	0
Region Sjælland 1085	Ledelses- repræsentanter	Finansiel deltagelse:
AMGROS I/S	1	2.030.000
KRAM Madservice A/S	3	4.600.000
Trafikselskabet Movia	1	0
Region Syddanmark 1083	Ledelses- repræsentanter	Finansiel deltagelse:
AMGROS I/S	1	2.965.000
Jysk Linedservice A/S	2	266.800
Ringkøbing-Skjern Kommune 760	Ledelses- repræsentanter	Finansiel deltagelse:
Andelselskabet Østdeponi	1	950.659
L90	2	0
Miljøcenter Vestjylland I/S	1	760.000

NATURGAS MIDT-NORD I/S	3	1.840.700
Ringkøbing Forsyning A/S	4	0
Ringsted Kommune 329	Ledelses-	Finansiel
	repræsentanter	deltagelse:
GIS DANMARK A/S	0	2.000
GRUNDKORT ØST I/S	2	0
I/S FASAN	2	12.230.21
Trafikselskabet Movia	0	0
Roskilde Kommune 265	Ledelses-	Finansiel
	repræsentanter	deltagelse:
Roskilde Energi A/S	7	500.000
Roskilde Gadelys A/S	7	0
ROSKILDE-HALLERNE S.M.B.A.	3	0
Trafikselskabet Movia	0	0
VESTEGNENS KRAFTVARMESKAB I/S	4	4.572.925
Rudersdal Kommune 230	Ledelses-	Finansiel
	repræsentanter	deltagelse:
DEN ERHVERVSDRIVENDE FOND VEDBÆK HAVN	5	0
Gl. Holtegaard - Breda Fonden	3	17.000.00
I/S NORDFORBRÆNDING	1	0
I/S VESTFORBRÆNDING	1	15.991.01
Trafikselskabet Movia	0	0
Væksthus Hovedstadsregionen	1	0
Rødovre Kommune 175	Ledelses-	Finansiel
	repræsentanter	deltagelse:
I/S Storkøbenhavns Modtagestation For Olie- og Kemikalieaffald Prøvestenen	0	52.000
I/S VESTBAD	3	27.319.40
I/S VESTFORBRÆNDING	1	25.965.61
LYNETTEFÆLLESKABET I/S	1	0
MILJØLBORATORIET I/S	1	0
SPILDEVANDSCENTER AVEDØRE I/S	2	51.185.72
Trafikselskabet Movia	0	0
VESTEGNENS BRANDVÆSEN I/S	2	0
VESTEGNENS KRAFTVARMESKAB I/S	2	1.623.024
Samsø Kommune 741	Ledelses-	Finansiel
	repræsentanter	deltagelse:
Samsø Vedvarende Energi Aps	3	125.000
Silkeborg Kommune 740	Ledelses-	Finansiel
	repræsentanter	deltagelse:
Andelselskabet Slamforbrænding	2	0
DEN SELVEJENDE INSTITUTION AQUA FONDEN	3	200.000
DEN SELVEJENDE INSTITUTION FERSKVANDSCENTRET	3	200.000
Det Danske Madhus Silkeborg	2	245.000
Fonden Musik- og Teaterhuset, Silkeborg	5	6.000.000
HJEJLEN APS	0	42.000
L90	2	0
NATURGAS MIDT-NORD I/S	4	2.160.300
RENO-SYV I/S	1	0
Renosyd i/s	1	0

Silkeborg Kraftvarmeværk A/S	3	500.000
Turistfonden for Silkeborg	2	225.000
Skanderborg Kommune 746	Ledelses- repræsentanter	Finansiel deltagelse:
GIS DANMARK A/S	0	200
NATURGAS MIDT-NORD I/S	1	195.000
RENO-SYV I/S	1	0
Renosyd i/s	5	0
SKANDERBORG FJERNVARME A.M.B.A.	0	0
Skive Kommune 779	Ledelses- repræsentanter	Finansiel deltagelse:
HVALPSUND-SUNDSØRE FÆRGEOVERFART I/S	3	0
I/S MOKANA	1	0
Miljøcenter Vestjylland I/S	1	52.000
NATURGAS MIDT-NORD I/S	2	933.100
Slagelse Kommune 330	Ledelses- repræsentanter	Finansiel deltagelse:
FÆRGESELSKABET VESTSJÆLLAND A/S	3	500.000
GEODATACENTRET I/S	2	0
GRUNDKORT ØST I/S	2	0
I/S KAVO	1	86.563.79
Korsør Havn	5	0
MILJØLBORATORIET I/S	1	0
SK ELNET A/S	5	5.000.000
SK ENERGISALG A/S	7	600.000
SK GADELYS A/S	5	500.000
SK SERVICE A/S	7	1.000.000
SK SPILDEVAND A/S	7	2.000.000
SK-FORSYNING	8	7.000.000
SK-VAND	5	5.245.000
SK-VARME A/S	5	5.000.000
Trafikselskabet Movia	0	0
Solrød Kommune 269	Ledelses- repræsentanter	Finansiel deltagelse:
Trafikselskabet Movia	0	0
VESTEGNENS KRAFTVARMESELSKAB I/S	2	681.818
Sorø Kommune 340	Ledelses- repræsentanter	Finansiel deltagelse:
GEODATACENTRET I/S	2	0
GRUNDKORT ØST I/S	2	0
I/S KAVO	1	30.286.85
Trafikselskabet Movia	0	0
Stevns Kommune 336	Ledelses- repræsentanter	Finansiel deltagelse:
GEODATACENTRET I/S	2	0
GRUNDKORT ØST I/S	2	0
I/S FASAN	2	5.334.835
MILJØLBORATORIET I/S	1	0
Trafikselskabet Movia	0	0

Struer Kommune 671	Ledelses- repræsentanter	Finansiel deltagelse:
Holstebro-Struer Havn	4	5.472.935
Miljøcenter Vestjylland I/S	1	327.000
NATURGAS MIDT-NORD I/S	1	194.000
nomi i/s	2	0
Nordvestjysk Renovationsfællesskab I/S	2	822.757
Nordvestjysk Udviklingspark - Nupark smba	2	318.326
Struer Forsyning Elnet A/S	5	0
Struer Forsyning Energi A/S	5	0
Struer Forsyning Fjernvarme A/S	5	0
Struer Forsyning Holding A/S	5	1.000.000
Struer Forsyning Service A/S	5	0
Struer Forsyning Vand A/S	5	0
VARMETRANSMISSIONSELSELSKABET HOLSTEBRO-STRUER I/S	2	0
Svendborg Kommune 479	Ledelses- repræsentanter	Finansiel deltagelse:
KLINTHOLM I/S	1	6.407.987
Modtagestation Syddanmark I/S	1	0
Syddjurs Kommune 706	Ledelses- repræsentanter	Finansiel deltagelse:
NATURGAS MIDT-NORD I/S	1	8.600
RENO DJURS I/S	3	0
AARHUS LUFTHAVN A/S	1	5.100.000
Sønderborg Kommune 540	Ledelses- repræsentanter	Finansiel deltagelse:
Forskerparken Syd A/S	1	12.500.00
Sønderborg Havneselskab A/S	2	9.900.000
Thisted Kommune 787	Ledelses- repræsentanter	Finansiel deltagelse:
Hanstholm Færge- og Godsterminal	1	0
I/S KRAFTVARMEVÆRK THISTED	1	0
I/S Modtagestation for farligt affald Thy-Mors	3	540.191
I/S Mors-Thy Færgefart	2	1.088.000
I/S Skovsted Losseplads	3	0
I/S THYRA (THY REGIONENS AFFALDSBEHANDLING)	4	0
Miljøcenter Vestjylland I/S	1	101.000
NATURGAS MIDT-NORD I/S	2	698.800
Nordjyllands Trafikselskab	1	0
Tønder Kommune 550	Ledelses- repræsentanter	Finansiel deltagelse:
GIS DANMARK A/S	0	2.000
Tårnby Kommune 185	Ledelses- repræsentanter	Finansiel deltagelse:
CENTRALKOMMUNERNES TRANSMISSIONSELSELSKAB I/S	1	1.401.308
I/S AMAGERFORBRÆNDING	1	3.061.656
I/S Storkøbenhavns Modtagestation For Olie- og Kemikalieaffald Prøvestenen	0	56.000

Trafikselskabet Movia	0	0
Væksthus Hovedstadsregionen	0	0
Vallensbæk Kommune 187	Ledelses-	Finansiel
	repræsentanter	deltagelse:
I/S VESTFORBRÆNDING	1	8.700.815
MILJØLBORATORIET I/S	1	0
SPILEEVANDSCENTER AVEDØRE I/S	2	54.178.41
Trafikselskabet Movia	0	0
VESTEGNENS KRAFTVARMESELSKAB I/S	2	756.987
Væksthus Hovedstadsregionen	1	0
Varde Kommune 573	Ledelses-	Finansiel
	repræsentanter	deltagelse:
Andelsselskabet Slamforbrænding	2	0
Andelsselskabet Østdeponi	1	215.154
BLAABJERG BIOGAS A.M.B.A.	1	0
Deponiselskabet Bobøl I/S	1	2.242.385
GIS DANMARK A/S	0	7.860
L90	2	0
Sydjysk Miljøfællesskab I/S	1	220.570
Vejen Kommune 575	Ledelses-	Finansiel
	repræsentanter	deltagelse:
AFFALDSREGION NORD I/S	1	2.589.765
Deponiselskabet Bobøl I/S	1	8.203.821
GIS DANMARK A/S	0	8.000
I/S ESBJERG MODTAGESTATION	1	183.000
Sydjysk Miljøfællesskab I/S	1	806.961
VEJEN VARMEVÆRK A.M.B.A.	1	0
Vejle Kommune 630	Ledelses-	Finansiel
	repræsentanter	deltagelse:
Andelsselskabet Slamforbrænding	2	0
Andelsselskabet Østdeponi	1	397.852
GIS DANMARK A/S	0	8.010
L90	2	0
Trekantområdets Affaldsselskab I/S	2	0
TREKANTOMRÅDETS VARMETRANSMISSIONSELSKAB I/S	3	0
Vesthimmerlands Kommune 820	Ledelses-	Finansiel
	repræsentanter	deltagelse:
HVALPSUND-SUNDSØRE FÆRGEOVERFART I/S	3	0
I/S MOKANA	1	0
NATURGAS MIDT-NORD I/S	1	597.500
RENOVEST I/S	4	0
Viborg Kommune 791	Ledelses-	Finansiel
	repræsentanter	deltagelse:
Det selvstændige forvaltningssubjekt Forskerparken Foulum	2	10.000.00
L90	2	0
Midtjysk Center for Videndeling, KnowHowz A/S	2	7.450.000
NATURGAS MIDT-NORD I/S	5	2.575.900

Vojens Kommune 543	Ledelses- repræsentanter	Finansiel deltagelse:
AFFALDSREGION NORD I/S	4	0
Vordingborg Kommune 390	Ledelses- repræsentanter	Finansiel deltagelse:
GEODATACENTRET I/S	2	0
GRUNDKORT ØST I/S	2	0
I/S FASAN	3	21.944.18
MILJØLBORATORIET I/S	1	0
Trafikselskabet Movia	1	0
Vordingborg Elnet A/S	3	1.467.482
Vordingborg Energi Holding A/S	5	3.500.000
Ærø Kommune 492	Ledelses- repræsentanter	Finansiel deltagelse:
Modtagestation Syddanmark I/S	1	0
Ærø Bus A/S	6	0
ÆRØ ELFORSYNING	17	0
Ærøfærgerne A/S	6	0
Aabenraa Kommune 580	Ledelses- repræsentanter	Finansiel deltagelse:
GIS DANMARK A/S	0	2.000
Modtagestation Syddanmark I/S	1	0
Aalborg Kommune 851	Ledelses- repræsentanter	Finansiel deltagelse:
AKE Entreprise A/S	3	1.000.000
AKE Forsyning A/S	7	4.000.000
EJENDOMS- OG FINANSIERINGSFONDEN FOR NORDJYLLANDS VIDENPARK	2	5.200.000
I/S MOKANA	3	0
I/S RENO-NORD	8	0
NATURGAS MIDT-NORD I/S	3	1.789.000
NORDJYLLANDS REGIONSVASKERI A/S	2	2.000.000
Nordjyllands Trafikselskab	2	0
NORDJYSK ELHANDEL A/S	1	78.491.96
NV NET A/S	2	101.183.3
RENOVEST I/S	2	0
AALBORG LUFTHAVN A.M.B.A.	1	0
Århus Kommune 751	Ledelses- repræsentanter	Finansiel deltagelse:
INCUBA Science Park A/S (Forskerpark Aarhus A/S)	0	3.065.000
KMD A/S	1	0
NATURGAS MIDT-NORD I/S	1	120.000
Østjysk Innovation	0	687.000
AARHUS LUFTHAVN A/S	1	37.800.00

Bilag 2. Oversigt over virksomheder med angivelse af deltagende kommuner og regioner

ADP A/S	Ledelses- repræsentanter:	Finansiel deltagelse:
Fredericia Kommune 607	0	ja
Middelfart Kommune 410	0	ja
Nyborg Kommune 450	0	ja
Deltagelse ialt:	0	
Affaldscenter Rom I/S	Ledelses- repræsentanter:	Finansiel deltagelse:
Holstebro Kommune 661	2	ja
Lemvig Kommune 665	2	ja
Deltagelse ialt:	4	
AFFALDSREGION NORD I/S	Ledelses- repræsentanter:	Finansiel deltagelse:
Christiansfeld Kommune 509	3	nej
Gram Kommune 511	2	nej
Haderslev Kommune 515	7	nej
Nørre-Rangstrup Kommune 525	3	nej
Vejen Kommune 575	1	ja
Vojens Kommune 543	4	nej
Deltagelse ialt:	20	
AFFALDSSELSKABET VENDSYSSEL VEST I/S (AVV)	Ledelses- repræsentanter:	Finansiel deltagelse:
Hjørring Kommune 860	3	ja
Deltagelse ialt:	3	
Agro Business Park A/S (Innovations- og Driftsselskabet for Forskerpark Foulum)	Ledelses- repræsentanter:	Finansiel deltagelse:
Region Midtjylland 1082	0	ja
Deltagelse ialt:	0	
AKE Entreprise A/S	Ledelses- repræsentanter:	Finansiel deltagelse:
Aalborg Kommune 851	3	ja
Deltagelse ialt:	3	
AKE Forsyning A/S	Ledelses- repræsentanter:	Finansiel deltagelse:
Aalborg Kommune 851	7	ja

	Deltagelse ialt:	7	
Amager Strandpark I/S	Ledelses- repræsentanter:		Finansiel deltagelse:
Frederiksberg Kommune 147	1		ja
Københavns Kommune 101	4		ja
	Deltagelse ialt:	5	
AMGROS I/S	Ledelses- repræsentanter:		Finansiel deltagelse:
Region Hovedstaden 1084	2		ja
Region Midtjylland 1082	1		ja
Region Nordjylland 1081	2		ja
Region Sjælland 1085	1		ja
Region Syddanmark 1083	1		ja
	Deltagelse ialt:	7	
Andelsselskabet Slamforbrænding	Ledelses- repræsentanter:		Finansiel deltagelse:
Billund Kommune 530	2		nej
Haderslev Kommune 510	2		nej
Hedensted Kommune 766	2		nej
Herning Kommune 657	2		nej
Ikast-Brande Kommune 756	2		nej
Silkeborg Kommune 740	2		nej
Varde Kommune 573	2		nej
Vejle Kommune 630	2		nej
	Deltagelse ialt:	16	
Andelsselskabet Østdeponi	Ledelses- repræsentanter:		Finansiel deltagelse:
Billund Kommune 530	1		ja
Hedensted Kommune 766	1		ja
Herning Kommune 657	1		ja
Ikast-Brande Kommune 756	1		ja
Ringkøbing-Skjern Kommune 760	1		ja
Varde Kommune 573	1		ja
Vejle Kommune 630	1		ja
	Deltagelse ialt:	7	
ballerup Sprogcenter	Ledelses- repræsentanter:		Finansiel deltagelse:
Ballerup Kommune 151	2		nej
	Deltagelse ialt:	2	
BLAABJERG BIOGAS A.M.B.A.	Ledelses- repræsentanter:		Finansiel deltagelse:
Varde Kommune 573	1		nej

	Deltagelse ialt:	1	
BRØNDBY FJERNVARME A.M.B.A.	Ledelses- repræsentanter:	2	Finansiel deltagelse: nej
Brøndby Kommune 153			
	Deltagelse ialt:	2	
BRØNDBY HALLEN	Ledelses- repræsentanter:	2	Finansiel deltagelse: nej
Brøndby Kommune 153			
	Deltagelse ialt:	2	
BYFORNYELSE KØBENHAVN s.m.b.a	Ledelses- repræsentanter:	7	Finansiel deltagelse: ja
Københavns Kommune 101			
	Deltagelse ialt:	7	
Byggemodningsselskabet Sluseholmen P/S	Ledelses- repræsentanter:	2	Finansiel deltagelse: ja
Københavns Kommune 101			
	Deltagelse ialt:	2	
CENTRALKOMMUNERNES TRANSMISSIONSSELSKAB I/S	Ledelses- repræsentanter:	1	Finansiel deltagelse: ja
Frederiksberg Kommune 147		1	ja
Gentofte Kommune 157		1	ja
Gladsaxe Kommune 159		1	ja
Københavns Kommune 101		4	ja
Tårnby Kommune 185		1	ja
	Deltagelse ialt:	8	
COPENHAGEN CAPACITY, FONDEN TIL MARKEDSFØRING OG	Ledelses- repræsentanter:	1	Finansiel deltagelse: nej
Frederiksberg Kommune 147		1	nej
KL - Kommunernes Landsforening 2021		1	nej
Københavns Kommune 101		1	nej
Region Hovedstaden 1084		4	ja
	Deltagelse ialt:	7	
DANSK BIBLIOTEKSCENTER A/S	Ledelses- repræsentanter:	3	Finansiel deltagelse: ja
KL - Kommunernes Landsforening 2021		3	ja
Københavns Kommune 101		1	ja

	Deltagelse ialt:	4	
DBC MEDIER A/S	Ledelses- repræsentanter:	3	Finansiel deltagelse: ja
KL - Kommunernes Landsforening 2021			
	Deltagelse ialt:	3	
DEN ERHVERVSDRIVENDE FOND VEDBÆK HAVN	Ledelses- repræsentanter:	5	Finansiel deltagelse: nej
Rudersdal Kommune 230			
	Deltagelse ialt:	5	
DEN SELVEJENDE INSTITUTION AQUA FONDEN	Ledelses- repræsentanter:	1 3	Finansiel deltagelse: nej ja
Region Midtjylland 1082 Silkeborg Kommune 740			
	Deltagelse ialt:	4	
DEN SELVEJENDE INSTITUTION FERSKVANDSCENTRET	Ledelses- repræsentanter:	1 3	Finansiel deltagelse: nej ja
Region Midtjylland 1082 Silkeborg Kommune 740			
	Deltagelse ialt:	4	
Deponiselskabet Bobøl I/S	Ledelses- repræsentanter:	1 1 1	Finansiel deltagelse: ja ja ja
Esbjerg Kommune 561 Varde Kommune 573 Vejen Kommune 575			
	Deltagelse ialt:	3	
DESTINATION BORNHOLM APS	Ledelses- repræsentanter:	1	Finansiel deltagelse: ja
Bornholms Regionskommune 400			
	Deltagelse ialt:	1	
DET DANSKE MADHUS ODDER A/S	Ledelses- repræsentanter:	2	Finansiel deltagelse: ja
Odder Kommune 727			
	Deltagelse ialt:	2	

Det Danske Madhus Silkeborg Silkeborg Kommune 740	Ledelses- repræsentanter: 2	Finansiel deltagelse: ja
Deltagelse ialt:	2	
Det selvstændige forvaltningssubjekt Forskerparken Foulum Region Midtjylland 1082 Viborg Kommune 791	Ledelses- repræsentanter: 2 2	Finansiel deltagelse: ja ja
Deltagelse ialt:	4	
Dragør Spildevand A/S Dragør Kommune 155	Ledelses- repræsentanter: 4	Finansiel deltagelse: nej
Deltagelse ialt:	4	
Dragør vand A/S Dragør Kommune 155	Ledelses- repræsentanter: 4	Finansiel deltagelse: nej
Deltagelse ialt:	4	
EJENDOMS- OG FINANSIERINGSFONDEN FOR NORDJYLLANDS VIDENPARK Region Nordjylland 1081 Aalborg Kommune 851	Ledelses- repræsentanter: 2 2	Finansiel deltagelse: nej ja
Deltagelse ialt:	4	
Ejendomsfonden for Randers Regnskov Randers Kommune 730	Ledelses- repræsentanter: 2	Finansiel deltagelse: nej
Deltagelse ialt:	2	
EnergiGruppen Jylland a/S Herning Kommune 657	Ledelses- repræsentanter: 2	Finansiel deltagelse: ja
Deltagelse ialt:	2	
EVU - Erhvervscenter for Etablering, Vækst og Udvikling Frederiksberg Kommune 147 Københavns Kommune 101	Ledelses- repræsentanter: 1 2	Finansiel deltagelse: nej ja
Deltagelse ialt:	3	

Falck Hjælpebidler A/S Region Hovedstaden 1084	Ledelses- repræsentanter: 1	Finansiel deltagelse: ja
	Deltagelse ialt:	1
FONDEN DANSK KØBESTÆVNE Fredericia Kommune 607	Ledelses- repræsentanter: 1	Finansiel deltagelse: nej
	Deltagelse ialt:	1
FONDEN FOR RANDERS REGNSKOV Randers Kommune 730	Ledelses- repræsentanter: 2	Finansiel deltagelse: ja
	Deltagelse ialt:	2
Fonden Grantoftegård Ballerup Kommune 151	Ledelses- repræsentanter: 3	Finansiel deltagelse: nej
	Deltagelse ialt:	3
Fonden Musik- og Teaterhuset, Silkeborg Silkeborg Kommune 740	Ledelses- repræsentanter: 5	Finansiel deltagelse: ja
	Deltagelse ialt:	5
FONDEN WONDERFUL COPENHAGEN Frederiksberg Kommune 147 KL - Kommunernes Landsforening 2021 Københavns Kommune 101 Region Hovedstaden 1084	Ledelses- repræsentanter: 1 2 1 2	Finansiel deltagelse: nej nej nej ja
	Deltagelse ialt:	6
Forskerparken Syd A/S Sønderborg Kommune 540	Ledelses- repræsentanter: 1	Finansiel deltagelse: ja
	Deltagelse ialt:	1
Forum Horsens Fonden Horsens Kommune 615	Ledelses- repræsentanter: 2	Finansiel deltagelse: ja
	Deltagelse ialt:	2

FREDERIKSBORG LINNEDSERVICE A/S Region Hovedstaden 1084	Ledelses- repræsentanter: 1	Finansiel deltagelse: ja
	Deltagelse ialt:	1
FrederiksborgCentret Hillerød Kommune 219	Ledelses- repræsentanter: 2	Finansiel deltagelse: nej
	Deltagelse ialt:	2
FYNS AFFALDS KOORDINERINGS SELSKAB /FAKS) A.M.B.A. Faaborg-Midtfyn Kommune 430	Ledelses- repræsentanter: 0	Finansiel deltagelse: nej
	Deltagelse ialt:	0
Fælleskøkkenet Elbo I/S Fredericia Kommune 607	Ledelses- repræsentanter: 3	Finansiel deltagelse: ja
	Deltagelse ialt:	3
FÆLLESUDVALGET FOR VANDINDVINDING VED SJÆLSØ Gentofte Kommune 157 Hørsholm Kommune 223 Lyngby-Taarbæk Kommune 173	Ledelses- repræsentanter: 2 1 3	Finansiel deltagelse: ja ja ja
	Deltagelse ialt:	6
FÆRGESELSKABET VESTSJÆLLAND A/S Kalundborg Kommune 326 Slagelse Kommune 330	Ledelses- repræsentanter: 3 3	Finansiel deltagelse: ja ja
	Deltagelse ialt:	6
FAABORG FORSYNINGSVIRKSOMHEDER A/S Faaborg-Midtfyn Kommune 430	Ledelses- repræsentanter: 0	Finansiel deltagelse: nej
	Deltagelse ialt:	0
Gadelys Langeland A/S Langeland Kommune 482	Ledelses- repræsentanter: 2	Finansiel deltagelse: ja

Deltagelse ialt: 2

GEODATACENTRET I/S

	Ledelses- repræsentanter:	Finansiel deltagelse:
Faxe Kommune 320	2	nej
Holbæk Kommune 316	2	nej
Kalundborg Kommune 326	2	nej
Lolland Kommune 360	2	nej
Næstved Kommune 370	2	nej
Odsherred Kommune 306	2	nej
Slagelse Kommune 330	2	nej
Sorø Kommune 340	2	nej
Stevns Kommune 336	2	nej
Vordingborg Kommune 390	2	nej

Deltagelse ialt: 20

GIS DANMARK A/S

	Ledelses- repræsentanter:	Finansiel deltagelse:
Esbjerg Kommune 561	2	ja
Haderslev Kommune 510	0	ja
Hedensted Kommune 766	0	ja
Horsens Kommune 615	0	ja
Ikast-Brande Kommune 756	0	ja
Kolding Kommune 621	0	ja
Ringsted Kommune 329	0	ja
Skanderborg Kommune 746	0	ja
Tønder Kommune 550	0	ja
Varde Kommune 573	0	ja
Vejen Kommune 575	0	ja
Vejle Kommune 630	0	ja
Aabenraa Kommune 580	0	ja

Deltagelse ialt: 2

Gl. Holtegaard - Breda Fonden

	Ledelses- repræsentanter:	Finansiel deltagelse:
Rudersdal Kommune 230	3	ja

Deltagelse ialt: 3

Grenaa Havn A/S

	Ledelses- repræsentanter:	Finansiel deltagelse:
Norrdjurs Kommune 707	3	nej

Deltagelse ialt: 3

GRUNDKORT ØST I/S

	Ledelses- repræsentanter:	Finansiel deltagelse:
Faxe Kommune 320	2	nej
Guldborgsund Kommune 376	2	nej
Holbæk Kommune 316	2	nej
Kalundborg Kommune 326	2	nej
Lolland Kommune 360	2	nej
Næstved Kommune 370	2	nej
Odsherred Kommune 306	2	nej

Ringsted Kommune 329	2	nej
Slagelse Kommune 330	2	nej
Sorø Kommune 340	2	nej
Stevns Kommune 336	2	nej
Vordingborg Kommune 390	2	nej
Deltagelse ialt:	24	
Hadsten Varmeværk A.M.B.A.	Ledelses- repræsentanter:	Finansiel deltagelse:
Favrskov Kommune 710	1	nej
Deltagelse ialt:	1	
Hammel Fjernvarme A.m.b.A.	Ledelses- repræsentanter:	Finansiel deltagelse:
Favrskov Kommune 710	1	nej
Deltagelse ialt:	1	
Hanstholm Færge- og Godsterminal	Ledelses- repræsentanter:	Finansiel deltagelse:
Thisted Kommune 787	1	nej
Deltagelse ialt:	1	
Herlev Forsyning A/S	Ledelses- repræsentanter:	Finansiel deltagelse:
Herlev Kommune 163	7	ja
Deltagelse ialt:	7	
Herlev Kloak A/S	Ledelses- repræsentanter:	Finansiel deltagelse:
Herlev Kommune 163	7	ja
Deltagelse ialt:	7	
Herlev Vand A/S	Ledelses- repræsentanter:	Finansiel deltagelse:
Herlev Kommune 163	7	ja
Deltagelse ialt:	7	
HERNING-IKAST ERHVERVSPARK P/S, likvidat.regnskab 31.10.2007	Ledelses- repræsentanter:	Finansiel deltagelse:
Herning Kommune 657	3	ja
Ikast-Brande Kommune 756	3	nej
Deltagelse ialt:	6	

HINNERUP FJERNVARME A.M.B.A. Favrskov Kommune 710	Ledelses- repræsentanter: 1	Finansiel deltagelse: nej
Deltagelse ialt:	1	
HJEJLEN APS Silkeborg Kommune 740	Ledelses- repræsentanter: 0	Finansiel deltagelse: ja
Deltagelse ialt:	0	
HJØRRING VANDSELSKAB A/S Hjørring Kommune 860	Ledelses- repræsentanter: 5	Finansiel deltagelse: ja
Deltagelse ialt:	5	
Holstebro-Struer Havn Holstebro Kommune 661 Struer Kommune 671	Ledelses- repræsentanter: 3 4	Finansiel deltagelse: ja ja
Deltagelse ialt:	7	
HTK Forsyning A/S Høje-Taastrup Kommune 169	Ledelses- repræsentanter: 3	Finansiel deltagelse: nej
Deltagelse ialt:	3	
HTK Kloak A/S Høje-Taastrup Kommune 169	Ledelses- repræsentanter: 3	Finansiel deltagelse: nej
Deltagelse ialt:	3	
HTK Vand A/S Høje-Taastrup Kommune 169	Ledelses- repræsentanter: 3	Finansiel deltagelse: nej
Deltagelse ialt:	3	
HVALPSUND-SUNDSØRE FÆRGEOVERFART I/S Skive Kommune 779 Vesthimmerlands Kommune 820	Ledelses- repræsentanter: 3 3	Finansiel deltagelse: nej nej
Deltagelse ialt:	6	

Hvidebæk Fjernvarmeforsyning A.M.B.A.		
Kalundborg Kommune 326	Ledelses- repræsentanter: 3	Finansiel deltagelse: nej
Deltagelse ialt:	3	
I/S AMAGERFORBRÆNDING		
Dragør Kommune 155	Ledelses- repræsentanter: 1	Finansiel deltagelse: ja
Frederiksberg Kommune 147	1	ja
Hvidovre Kommune 167	1	ja
Københavns Kommune 101	2	ja
Tårnby Kommune 185	1	ja
Deltagelse ialt:	6	
I/S ESBJERG MODTAGESTATION		
Billund Kommune 530	Ledelses- repræsentanter: 1	Finansiel deltagelse: ja
Esbjerg Kommune 561	2	ja
Fanø Kommune 563	1	ja
Vejen Kommune 575	1	ja
Deltagelse ialt:	5	
I/S FASAN		
Faxe Kommune 320	Ledelses- repræsentanter: 2	Finansiel deltagelse: ja
Næstved Kommune 370	4	ja
Ringsted Kommune 329	2	ja
Stevns Kommune 336	2	ja
Vordingborg Kommune 390	3	ja
Deltagelse ialt:	13	
I/S KAVO		
Holbæk Kommune 316	Ledelses- repræsentanter: 1	Finansiel deltagelse: ja
Kalundborg Kommune 326	1	ja
Næstved Kommune 370	1	ja
Slagelse Kommune 330	1	ja
Sorø Kommune 340	1	ja
Deltagelse ialt:	5	
I/S KRAFTVARMEVÆRK THISTED		
Jammerbugt Kommune 849	Ledelses- repræsentanter: 1	Finansiel deltagelse: nej
Morsø Kommune 773	1	nej
Thisted Kommune 787	1	nej
Deltagelse ialt:	3	

I/S Modtagestation for farligt affald Thy-Mors		
Morsø Kommune 773	Ledelses- repræsentanter:	Finansiel deltagelse:
Thisted Kommune 787	2	ja
	3	ja
	Deltagelse ialt:	5
I/S MOKANA		
Brønderslev Kommune 810	Ledelses- repræsentanter:	Finansiel deltagelse:
Jammerbugt Kommune 849	1	nej
Mariagerfjord Kommune 846	1	nej
Randers Kommune 730	1	nej
Rebild Kommune 840	1	nej
Skive Kommune 779	1	nej
Vesthimmerlands Kommune 820	1	nej
Aalborg Kommune 851	3	nej
	Deltagelse ialt:	10
I/S Mors-Thy Færefart		
Morsø Kommune 773	Ledelses- repræsentanter:	Finansiel deltagelse:
Thisted Kommune 787	2	ja
	2	ja
	Deltagelse ialt:	4
I/S NORDFORBRÆNDING		
Allerød Kommune 201	Ledelses- repræsentanter:	Finansiel deltagelse:
Fredensborg Kommune 210	1	nej
Helsingør Kommune 217	1	nej
Hørsholm Kommune 223	1	nej
Rudersdal Kommune 230	1	nej
	Deltagelse ialt:	5
I/S NORDSJÆLLANDS BIOGASANLÆG		
Helsingør Kommune 217	Ledelses- repræsentanter:	Finansiel deltagelse:
	5	nej
	Deltagelse ialt:	5
I/S REFA		
Guldborgsund Kommune 376	Ledelses- repræsentanter:	Finansiel deltagelse:
Lolland Kommune 360	5	nej
	4	nej
	Deltagelse ialt:	9
I/S RENO-NORD		
	Ledelses- repræsentanter:	Finansiel deltagelse:

Brønderslev Kommune 810	1	nej
Jammerbugt Kommune 849	1	nej
Mariagerfjord Kommune 846	1	nej
Rebild Kommune 840	1	nej
Aalborg Kommune 851	8	nej
Deltagelse ialt:	12	
I/S Skovsted Losseplads		
Morsø Kommune 773	2	nej
Thisted Kommune 787	3	nej
Deltagelse ialt:	5	
I/S Storkøbenhavns Modtagestation For Olie- og Kemikalieaffald Prøvestenen		
Ballerup Kommune 151	0	ja
Brøndby Kommune 153	0	ja
Dragør Kommune 155	0	ja
Egedal Kommune 240	0	ja
Frederiksberg Kommune 147	1	ja
Furesø Kommune 190	1	ja
Gentofte Kommune 157	0	ja
Gladsaxe Kommune 159	0	ja
Glostrup Kommune 161	0	ja
Herlev Kommune 163	0	ja
Hvidovre Kommune 167	1	ja
Ishøj Kommune 183	0	ja
Københavns Kommune 101	2	ja
Lyngby-Taarbæk Kommune 173	0	ja
Rødovre Kommune 175	0	ja
Tårnby Kommune 185	0	ja
Deltagelse ialt:	5	
I/S THYRA (THY REGIONENS AFFALDSBEHANDLING)		
Jammerbugt Kommune 849	1	nej
Morsø Kommune 773	2	nej
Thisted Kommune 787	4	nej
Deltagelse ialt:	7	
I/S VESTBAD		
Brøndby Kommune 153	2	ja
Rødovre Kommune 175	3	ja
Deltagelse ialt:	5	
I/S VESTFORBRÆNDING		
Albertslund Kommune 165	1	ja
Ballerup Kommune 151	1	ja

Brøndby Kommune 153	1	ja
Egedal Kommune 240	1	ja
Frederikssund Kommune 250	1	ja
Furesø Kommune 190	1	ja
Gentofte Kommune 157	1	ja
Gladsaxe Kommune 159	1	ja
Glostrup Kommune 161	1	ja
Gribskov Kommune 270	1	ja
Halsnæs Kommune 260	1	ja
Herlev Kommune 163	1	ja
Hillerød Kommune 219	1	ja
Høje-Taastrup Kommune 169	1	ja
Ishøj Kommune 183	1	ja
Københavns Kommune 101	1	ja
Lyngby-Taarbæk Kommune 173	1	ja
Rudersdal Kommune 230	1	ja
Rødovre Kommune 175	1	ja
Vallensbæk Kommune 187	1	ja
Deltagelse ialt:	20	
Ikast-Brande Kommunes Gadebelysning A/S	Ledelses-	Finansiel
Ikast-Brande Kommune 756	repræsentanter:	deltagelse:
	3	ja
Deltagelse ialt:	3	
INCUBA Science Park A/S (Forskerpark Aarhus A/S)	Ledelses-	Finansiel
Region Midtjylland 1082	repræsentanter:	deltagelse:
Århus Kommune 751	0	ja
	0	ja
Deltagelse ialt:	0	
InnovationMidtVest A/S	Ledelses-	Finansiel
Herning Kommune 657	repræsentanter:	deltagelse:
Ikast-Brande Kommune 756	0	ja
	0	ja
Deltagelse ialt:	0	
Jysk Linnedservice A/S	Ledelses-	Finansiel
Region Midtjylland 1082	repræsentanter:	deltagelse:
Region Syddanmark 1083	3	ja
	2	ja
Deltagelse ialt:	5	
KE Forsyning Holding P/S	Ledelses-	Finansiel
Københavns Kommune 101	repræsentanter:	deltagelse:
	5	ja
Deltagelse ialt:	5	

KE FORSYNING KOMPLEMENTAR A/S	Ledelses- repræsentanter:	Finansiel deltagelse:
Københavns Kommune 101	5	ja
	Deltagelse ialt:	5
KE Varmeforsyning Holding P/S	Ledelses- repræsentanter:	Finansiel deltagelse:
Københavns Kommune 101	5	ja
	Deltagelse ialt:	5
KE Varmeforsynings Komplementar A/S	Ledelses- repræsentanter:	Finansiel deltagelse:
Københavns Kommune 101	5	ja
	Deltagelse ialt:	5
KLINTHOLM I/S	Ledelses- repræsentanter:	Finansiel deltagelse:
Faaborg-Midtfyn Kommune 430	1	ja
Kerteminde Kommune 440	1	ja
Langeland Kommune 482	1	ja
Nyborg Kommune 450	1	ja
Svendborg Kommune 479	1	ja
	Deltagelse ialt:	5
KMD A/S	Ledelses- repræsentanter:	Finansiel deltagelse:
Ballerup Kommune 151	1	nej
Esbjerg Kommune 561	1	nej
Gribskov Kommune 270	1	nej
Herning Kommune 657	1	nej
KL - Kommunernes Landsforening 2021	1	nej
Odense Kommune 461	1	nej
Århus Kommune 751	1	nej
	Deltagelse ialt:	7
KOMMUNEKEMI A/S	Ledelses- repræsentanter:	Finansiel deltagelse:
Frederiksberg Kommune 147	1	ja
KL - Kommunernes Landsforening 2021	5	ja
Københavns Kommune 101	1	ja
	Deltagelse ialt:	7
KOMPLEMENTARSELSKABET PRØVESTENEN A/S	Ledelses- repræsentanter:	Finansiel deltagelse:
Københavns Kommune 101	2	ja

	Deltagelse ialt:	2	
Komplementarselskabet Sluseholmen A/S	Ledelses- repræsentanter:	2	Finansiel deltagelse: ja
Københavns Kommune 101			
	Deltagelse ialt:	2	
Korsør Havn	Ledelses- repræsentanter:	5	Finansiel deltagelse: nej
Slagelse Kommune 330			
	Deltagelse ialt:	5	
KRAM Madservice A/S	Ledelses- repræsentanter:	3	Finansiel deltagelse: ja
Region Sjælland 1085			
	Deltagelse ialt:	3	
L90	Ledelses- repræsentanter:	2	Finansiel deltagelse:
Billund Kommune 530	2	nej	
Esbjerg Kommune 561	2	nej	
Fanø Kommune 563	2	nej	
Hedensted Kommune 766	2	nej	
Herning Kommune 657	2	nej	
Holstebro Kommune 661	2	nej	
Ikast-Brande Kommune 756	2	nej	
Lemvig Kommune 665	2	nej	
Ringkøbing-Skjern Kommune 760	2	nej	
Silkeborg Kommune 740	2	nej	
Varde Kommune 573	2	nej	
Vejle Kommune 630	2	nej	
Viborg Kommune 791	2	nej	
	Deltagelse ialt:	26	
LAURBJERG KRAFTVARMEVÆRK A.M.B.A.	Ledelses- repræsentanter:	1	Finansiel deltagelse: nej
Favrskov Kommune 710			
	Deltagelse ialt:	1	

LYNETTEFÆLLESSKABET I/S		
Frederiksberg Kommune 147	Ledelses- repræsentanter:	Finansiel deltagelse:
Gentofte Kommune 157	1	nej
Gladsaxe Kommune 159	1	nej
Herlev Kommune 163	1	nej
Hvidovre Kommune 167	1	nej
Københavns Kommune 101	7	nej
Lyngby-Taarbæk Kommune 173	1	nej
Rødovre Kommune 175	1	nej
Deltagelse ialt:	14	
MCH A/S		
Herning Kommune 657	Ledelses- repræsentanter:	Finansiel deltagelse:
	0	ja
Deltagelse ialt:	0	
Metroselskabet I/S		
Frederiksberg Kommune 147	Ledelses- repræsentanter:	Finansiel deltagelse:
Københavns Kommune 101	1	ja
	3	ja
Deltagelse ialt:	4	
Midtjysk Center for Videndeling, KnowHowz A/S		
Viborg Kommune 791	Ledelses- repræsentanter:	Finansiel deltagelse:
	2	ja
Deltagelse ialt:	2	
Miljøcenter Vestjylland I/S		
Herning Kommune 657	Ledelses- repræsentanter:	Finansiel deltagelse:
Holstebro Kommune 661	1	ja
Ikast-Brande Kommune 756	1	ja
Lemvig Kommune 665	1	ja
Ringkøbing-Skjern Kommune 760	1	ja
Skive Kommune 779	1	ja
Struer Kommune 671	1	ja
Thisted Kommune 787	1	ja
Deltagelse ialt:	8	
MILJØLBORATORIET I/S		
Albertslund Kommune 165	Ledelses- repræsentanter:	Finansiel deltagelse:
Ballerup Kommune 151	1	nej
Brøndby Kommune 153	1	nej
Fakse Kommune 351	1	nej
Frederiksberg Kommune 147	1	nej
Gladsaxe Kommune 159	1	nej
Glostrup Kommune 161	1	nej
Guldborgsund Kommune 376	1	nej

Herlev Kommune 163	1	nej
Hvidovre Kommune 167	1	nej
Høje-Taastrup Kommune 169	1	nej
Københavns Kommune 101	1	nej
Lolland Kommune 360	1	nej
Næstved Kommune 370	1	nej
Rødovre Kommune 175	1	nej
Slagelse Kommune 330	1	nej
Stevns Kommune 336	1	nej
Vallensbæk Kommune 187	1	nej
Vordingborg Kommune 390	1	nej

Deltagelse ialt: 19

Modtagestation Syddanmark I/S

	Ledelses- repræsentanter:	Finansiel deltagelse:
Assens Kommune 420	1	nej
Fredericia Kommune 607	1	nej
Faaborg-Midtfyn Kommune 430	1	nej
Hedensted Kommune 766	1	nej
Horsens Kommune 615	1	nej
Kerteminde Kommune 440	1	nej
Kolding Kommune 621	1	nej
Langeland Kommune 482	1	nej
Middelfart Kommune 410	1	nej
Nordfyns Kommune 480	1	nej
Nyborg Kommune 450	1	nej
Odense Kommune 461	1	nej
Svendborg Kommune 479	1	nej
Ærø Kommune 492	1	nej
Aabenraa Kommune 580	1	nej

Deltagelse ialt: 15

MODTAGESTATION VENDSYSSEL I/S

	Ledelses- repræsentanter:	Finansiel deltagelse:
Hjørring Kommune 860	4	ja

Deltagelse ialt: 4

MUSIKHUSET ESBJERG, FOND

	Ledelses- repræsentanter:	Finansiel deltagelse:
Esbjerg Kommune 561	2	ja

Deltagelse ialt: 2

NATURGAS MIDT-NORD I/S

	Ledelses- repræsentanter:	Finansiel deltagelse:
Brønderslev Kommune 810	2	ja
Favrskov Kommune 710	2	ja
Frederikshavn Kommune 813	4	ja
Herning Kommune 657	2	ja
Hjørring Kommune 860	3	ja
Holstebro Kommune 661	2	ja
Ikast-Brande Kommune 756	2	ja
Jammerbugt Kommune 849	1	ja
Lemvig Kommune 665	1	ja

Mariagerfjord Kommune 846	2	ja
Morsø Kommune 773	1	ja
Odder Kommune 727	1	ja
Randers Kommune 730	2	ja
Rebild Kommune 840	1	ja
Ringkøbing-Skjern Kommune 760	3	ja
Silkeborg Kommune 740	4	ja
Skanderborg Kommune 746	1	ja
Skive Kommune 779	2	ja
Struer Kommune 671	1	ja
Syddjurs Kommune 706	1	ja
Thisted Kommune 787	2	ja
Vesthimmerlands Kommune 820	1	ja
Viborg Kommune 791	5	ja
Aalborg Kommune 851	3	ja
Århus Kommune 751	1	ja
	Deltagelse ialt: 50	
Nexø Havn A/S	Ledelses- repræsentanter:	Finansiel deltagelse:
Bornholms Regionskommune 400	3	ja
	Deltagelse ialt: 3	
NK-Forsyning A/S	Ledelses- repræsentanter:	Finansiel deltagelse:
Næstved Kommune 370	7	ja
	Deltagelse ialt: 7	
NK-Service A/S	Ledelses- repræsentanter:	Finansiel deltagelse:
Næstved Kommune 370	7	nej
	Deltagelse ialt: 7	
NK-Vejlys A/S	Ledelses- repræsentanter:	Finansiel deltagelse:
Næstved Kommune 370	7	nej
	Deltagelse ialt: 7	
NKE-Elnet A/S	Ledelses- repræsentanter:	Finansiel deltagelse:
Næstved Kommune 370	7	nej
	Deltagelse ialt: 7	

NKE-Vejlys A/S		Ledelses- repræsentanter:	Finansiel deltagelse:
Næstved Kommune 370		7	nej
	Deltagelse ialt:	7	
nomi i/s		Ledelses- repræsentanter:	Finansiel deltagelse:
Holstebro Kommune 661		2	nej
Struer Kommune 671		2	nej
	Deltagelse ialt:	4	
NORDBY FJERNVARME A.M.B.A.		Ledelses- repræsentanter:	Finansiel deltagelse:
Fanø Kommune 563		1	nej
	Deltagelse ialt:	1	
NORDJYLLANDS REGIONSVASKERI A/S		Ledelses- repræsentanter:	Finansiel deltagelse:
Aalborg Kommune 851		2	ja
	Deltagelse ialt:	2	
Nordjyllands Trafikselskab		Ledelses- repræsentanter:	Finansiel deltagelse:
Frederikshavn Kommune 813		1	nej
Jammerbugt Kommune 849		1	nej
Mariagerfjord Kommune 846		1	nej
Rebild Kommune 840		1	nej
Region Nordjylland 1081		2	nej
Thisted Kommune 787		1	nej
Aalborg Kommune 851		2	nej
	Deltagelse ialt:	9	
NORDJYSK ELHANDEL A/S		Ledelses- repræsentanter:	Finansiel deltagelse:
Aalborg Kommune 851		1	ja
	Deltagelse ialt:	1	
Nordvestjysk Renovationsfællesskab I/S		Ledelses- repræsentanter:	Finansiel deltagelse:
Holstebro Kommune 661		3	ja
Lemvig Kommune 665		2	ja
Struer Kommune 671		2	ja
	Deltagelse ialt:	7	
Nordvestjysk Udviklingspark - Nupark smba		Ledelses-	Finansiel

Holstebro Kommune 661	repræsentanter:	deltagelse:
Lemvig Kommune 665	3	ja
Struer Kommune 671	2	ja
	2	ja
	Deltagelse ialt:	7
NV NET A/S	Ledelses-	Finansiel
Aalborg Kommune 851	repræsentanter:	deltagelse:
	2	ja
	Deltagelse ialt:	2
NYBORG FORSYNING OG SERVICE A/S	Ledelses-	Finansiel
Nyborg Kommune 450	repræsentanter:	deltagelse:
	6	ja
	Deltagelse ialt:	6
Næstved Holding A/S	Ledelses-	Finansiel
Næstved Kommune 370	repræsentanter:	deltagelse:
	7	ja
	Deltagelse ialt:	7
Phase One Trials A/S	Ledelses-	Finansiel
Region Hovedstaden 1084	repræsentanter:	deltagelse:
	1	ja
	Deltagelse ialt:	1
Randers Fjords Færgefart	Ledelses-	Finansiel
Norrdjurs Kommune 707	repræsentanter:	deltagelse:
Randers Kommune 730	3	nej
	3	nej
	Deltagelse ialt:	6
RENHOLDNINGSELSESKABET AF 1898	Ledelses-	Finansiel
Frederiksberg Kommune 147	repræsentanter:	deltagelse:
Københavns Kommune 101	1	nej
	3	nej
	Deltagelse ialt:	4
RENO DJURS I/S	Ledelses-	Finansiel
Norrdjurs Kommune 707	repræsentanter:	deltagelse:
Syddjurs Kommune 706	3	nej
	3	nej
	Deltagelse ialt:	6

Reno Fyn I/S	Ledelses- repræsentanter:	Finansiel deltagelse:
Kerteminde Kommune 440	2	ja
Nyborg Kommune 450	3	ja
Deltagelse ialt:	5	
RENO-SYV I/S	Ledelses- repræsentanter:	Finansiel deltagelse:
Favrskov Kommune 710	2	nej
Silkeborg Kommune 740	1	nej
Skanderborg Kommune 746	1	nej
Deltagelse ialt:	4	
Renosyd i/s	Ledelses- repræsentanter:	Finansiel deltagelse:
Horsens Kommune 615	2	nej
Odder Kommune 727	3	nej
Silkeborg Kommune 740	1	nej
Skanderborg Kommune 746	5	nej
Deltagelse ialt:	11	
RENOVEST I/S	Ledelses- repræsentanter:	Finansiel deltagelse:
Jammerbugt Kommune 849	2	nej
Rebild Kommune 840	2	nej
Vesthimmerlands Kommune 820	4	nej
Aalborg Kommune 851	2	nej
Deltagelse ialt:	10	
Ringkøbing Forsyning A/S	Ledelses- repræsentanter:	Finansiel deltagelse:
Ringkøbing-Skjern Kommune 760	4	nej
Deltagelse ialt:	4	
Roskilde Energi A/S	Ledelses- repræsentanter:	Finansiel deltagelse:
Roskilde Kommune 265	7	ja
Deltagelse ialt:	7	
Roskilde Gadelys A/S	Ledelses- repræsentanter:	Finansiel deltagelse:
Roskilde Kommune 265	7	nej
Deltagelse ialt:	7	

ROSKILDE-HALLERNE S.M.B.A. Roskilde Kommune 265	Ledelses- repræsentanter: 3	Finansiel deltagelse: nej
	Deltagelse ialt:	3
RUNGSTED HAVN A/S Hørsholm Kommune 223	Ledelses- repræsentanter: 5	Finansiel deltagelse: nej
	Deltagelse ialt:	5
Rønne Havn A/S Bornholms Regionskommune 400	Ledelses- repræsentanter: 3	Finansiel deltagelse: ja
	Deltagelse ialt:	3
Samsø Vedvarende Energi Aps Samsø Kommune 741	Ledelses- repræsentanter: 3	Finansiel deltagelse: ja
	Deltagelse ialt:	3
Silkeborg Kraftvarmeværk A/S Silkeborg Kommune 740	Ledelses- repræsentanter: 3	Finansiel deltagelse: ja
	Deltagelse ialt:	3
SK ELNET A/S Slagelse Kommune 330	Ledelses- repræsentanter: 5	Finansiel deltagelse: ja
	Deltagelse ialt:	5
SK ENERGISALG A/S Slagelse Kommune 330	Ledelses- repræsentanter: 7	Finansiel deltagelse: ja
	Deltagelse ialt:	7
SK GADELYS A/S Slagelse Kommune 330	Ledelses- repræsentanter: 5	Finansiel deltagelse: ja
	Deltagelse ialt:	5

SK SERVICE A/S		Ledelses- repræsentanter:	Finansiel deltagelse:
Slagelse Kommune 330		7	ja
	Deltagelse ialt:	7	
SK SPILDEVAND A/S		Ledelses- repræsentanter:	Finansiel deltagelse:
Slagelse Kommune 330		7	ja
	Deltagelse ialt:	7	
SK-FORSYNING		Ledelses- repræsentanter:	Finansiel deltagelse:
Slagelse Kommune 330		8	ja
	Deltagelse ialt:	8	
SK-VAND		Ledelses- repræsentanter:	Finansiel deltagelse:
Slagelse Kommune 330		5	ja
	Deltagelse ialt:	5	
SK-VARME A/S		Ledelses- repræsentanter:	Finansiel deltagelse:
Slagelse Kommune 330		5	ja
	Deltagelse ialt:	5	
SKANDERBORG FJERNVARME A.M.B.A.		Ledelses- repræsentanter:	Finansiel deltagelse:
Skanderborg Kommune 746		0	nej
	Deltagelse ialt:	0	
SMØRUM KRAFTVARME A.M.B.A.		Ledelses- repræsentanter:	Finansiel deltagelse:
Egedal Kommune 240		1	nej
	Deltagelse ialt:	1	
SPILDEVANDSCENTER AVEDØRE I/S		Ledelses- repræsentanter:	Finansiel deltagelse:
Albertslund Kommune 165		2	ja
Ballerup Kommune 151		2	ja
Brøndby Kommune 153		2	ja
Glostrup Kommune 161		2	ja
Herlev Kommune 163		2	ja
Hvidovre Kommune 167		2	ja

Høje-Taastrup Kommune 169	2	ja
Ishøj Kommune 183	2	ja
Rødovre Kommune 175	2	ja
Vallensbæk Kommune 187	2	ja
Deltagelse ialt:	20	
Struer Forsyning Elnet A/S	Ledelses- repræsentanter:	Finansiel deltagelse:
Struer Kommune 671	5	nej
Deltagelse ialt:	5	
Struer Forsyning Energi A/S	Ledelses- repræsentanter:	Finansiel deltagelse:
Struer Kommune 671	5	nej
Deltagelse ialt:	5	
Struer Forsyning Fjernvarme A/S	Ledelses- repræsentanter:	Finansiel deltagelse:
Struer Kommune 671	5	nej
Deltagelse ialt:	5	
Struer Forsyning Holding A/S	Ledelses- repræsentanter:	Finansiel deltagelse:
Struer Kommune 671	5	ja
Deltagelse ialt:	5	
Struer Forsyning Service A/S	Ledelses- repræsentanter:	Finansiel deltagelse:
Struer Kommune 671	5	nej
Deltagelse ialt:	5	
Struer Forsyning Vand A/S	Ledelses- repræsentanter:	Finansiel deltagelse:
Struer Kommune 671	5	nej
Deltagelse ialt:	5	
Sydjysk Miljøfællesskab I/S	Ledelses- repræsentanter:	Finansiel deltagelse:
Esbjerg Kommune 561	1	ja
Varde Kommune 573	1	ja
Vejen Kommune 575	1	ja
Deltagelse ialt:	3	

Sønderborg Havneselskab A/S	Ledelses- repræsentanter:	Finansiel deltagelse:
Sønderborg Kommune 540	2	ja
	Deltagelse ialt:	2
Thorsø Fjernvarmeværk A.M.B.A.	Ledelses- repræsentanter:	Finansiel deltagelse:
Favrskov Kommune 710	1	nej
	Deltagelse ialt:	1
Thorsø Miljø og Biogasanlæg	Ledelses- repræsentanter:	Finansiel deltagelse:
Favrskov Kommune 710	1	nej
	Deltagelse ialt:	1
Tobakken	Ledelses- repræsentanter:	Finansiel deltagelse:
Esbjerg Kommune 561	2	nej
	Deltagelse ialt:	2
Trafikselskabet Movia	Ledelses- repræsentanter:	Finansiel deltagelse:
Albertslund Kommune 165	1	nej
Allerød Kommune 201	0	nej
Ballerup Kommune 151	0	nej
Brøndby Kommune 153	0	nej
Dragør Kommune 155	0	nej
Egedal Kommune 240	0	nej
Faxe Kommune 320	0	nej
Fredensborg Kommune 210	1	nej
Frederiksberg Kommune 147	0	nej
Frederikssund Kommune 250	1	nej
Furesø Kommune 190	0	nej
Gentofte Kommune 157	1	nej
Gladsaxe Kommune 159	0	nej
Glostrup Kommune 161	0	nej
Greve Kommune 253	0	nej
Gribskov Kommune 270	0	nej
Guldborgsund Kommune 376	1	nej
Halsnæs Kommune 260	0	nej
Helsingør Kommune 217	0	nej
Herlev Kommune 163	0	nej
Hillerød Kommune 219	0	nej
Holbæk Kommune 316	0	nej
Hvidovre Kommune 167	0	nej
Høje-Taastrup Kommune 169	0	nej
Hørsholm Kommune 223	0	nej
Ishøj Kommune 183	0	nej
Kalundborg Kommune 326	0	nej
Københavns Kommune 101	1	nej
Køge Kommune 259	0	nej
Lejre Kommune 350	0	nej

Lolland Kommune 360	0	nej
Lyngby-Taarbæk Kommune 173	0	nej
Næstved Kommune 370	0	nej
Odsherred Kommune 306	0	nej
Region Hovedstaden 1084	1	nej
Region Sjælland 1085	1	nej
Ringsted Kommune 329	0	nej
Roskilde Kommune 265	0	nej
Rudersdal Kommune 230	0	nej
Rødovre Kommune 175	0	nej
Slagelse Kommune 330	0	nej
Solrød Kommune 269	0	nej
Sorø Kommune 340	0	nej
Stevns Kommune 336	0	nej
Tårnby Kommune 185	0	nej
Vallensbæk Kommune 187	0	nej
Vordingborg Kommune 390	1	nej
Deltagelse ialt:	9	
Trekantområdets Affaldsselskab I/S	Ledelses-	Finansiel
	repræsentanter:	deltagelse:
Fredericia Kommune 607	2	nej
Kolding Kommune 621	4	nej
Middelfart Kommune 410	2	nej
Vejle Kommune 630	2	nej
Deltagelse ialt:	10	
TREKANTOMRÅDETS VARMETRANSMISSIONSSELSKAB I/S	Ledelses-	Finansiel
	repræsentanter:	deltagelse:
Fredericia Kommune 607	3	nej
Kolding Kommune 621	2	nej
Middelfart Kommune 410	1	nej
Vejle Kommune 630	3	nej
Deltagelse ialt:	9	
Turistfonden for Silkeborg	Ledelses-	Finansiel
	repræsentanter:	deltagelse:
Silkeborg Kommune 740	2	ja
Deltagelse ialt:	2	
UDDANNELSESHUSET FREDERICIA	Ledelses-	Finansiel
	repræsentanter:	deltagelse:
Fredericia Kommune 607	3	nej

Middelfart Kommune 410	1	nej
Deltagelse ialt:	4	
Udviklingselskabet By & Havn I/S	Ledelses- repræsentanter:	Finansiel deltagelse:
Københavns Kommune 101	3	ja
Deltagelse ialt:	3	
Udviklingselskabet Prøvestenen P/S	Ledelses- repræsentanter:	Finansiel deltagelse:
Københavns Kommune 101	2	ja
Deltagelse ialt:	2	
Ulstrup Kraftvarmeværk	Ledelses- repræsentanter:	Finansiel deltagelse:
Favrskov Kommune 710	1	nej
Deltagelse ialt:	1	
VALBY MULTIHAL FONDEN	Ledelses- repræsentanter:	Finansiel deltagelse:
Københavns Kommune 101	2	ja
Deltagelse ialt:	2	
VARMETRANSMISSIONSELKABET HOLSTEBRO-STRUER I/S	Ledelses- repræsentanter:	Finansiel deltagelse:
Holstebro Kommune 661	2	nej
Struer Kommune 671	2	nej
Deltagelse ialt:	4	
VEJEN VARMEVÆRK A.M.B.A.	Ledelses- repræsentanter:	Finansiel deltagelse:
Vejen Kommune 575	1	nej
Deltagelse ialt:	1	
VESTEGNENS BRANDVÆSEN I/S	Ledelses- repræsentanter:	Finansiel deltagelse:
Albertslund Kommune 165	2	nej
Brøndby Kommune 153	2	nej
Glostrup Kommune 161	2	nej
Hvidovre Kommune 167	2	nej
Rødovre Kommune 175	2	nej
Deltagelse ialt:	10	

VESTEGNENS KRAFTVARMESELSKAB I/S		
Albertslund Kommune 165	Ledelses- repræsentanter:	Finansiel deltagelse:
	3	ja
Brøndby Kommune 153	2	ja
Glostrup Kommune 161	2	ja
Greve Kommune 253	2	ja
Hvidovre Kommune 167	3	ja
Høje-Taastrup Kommune 169	3	ja
Ishøj Kommune 183	2	ja
Roskilde Kommune 265	4	ja
Rødovre Kommune 175	2	ja
Sølrød Kommune 269	2	ja
Vallensbæk Kommune 187	2	ja
	Deltagelse ialt:	27
VESTFORSYNING A/S		
Holstebro Kommune 661	Ledelses- repræsentanter:	Finansiel deltagelse:
	5	ja
	Deltagelse ialt:	5
VESTSJÆLLANDS REGIONALE VANDFORSYNING A/S		
Holbæk Kommune 316	Ledelses- repræsentanter:	Finansiel deltagelse:
	2	ja
Kalundborg Kommune 326	2	ja
Odsherred Kommune 306	3	ja
	Deltagelse ialt:	7
Videnpark Trekantområde		
Fredericia Kommune 607	Ledelses- repræsentanter:	Finansiel deltagelse:
	3	ja
	Deltagelse ialt:	3
Vordingborg Elnet A/S		
Vordingborg Kommune 390	Ledelses- repræsentanter:	Finansiel deltagelse:
	3	ja
	Deltagelse ialt:	3
Vordingborg Energi Holding A/S		
Vordingborg Kommune 390	Ledelses- repræsentanter:	Finansiel deltagelse:
	5	ja
	Deltagelse ialt:	5
Væksthus Hovedstadsregionen		
Albertslund Kommune 165	Ledelses- repræsentanter:	Finansiel deltagelse:
	0	nej
Allerød Kommune 201	0	nej

Ballerup Kommune 151	1	nej
Bornholms Regionskommune 400	1	nej
Brøndby Kommune 153	0	nej
Dragør Kommune 155	0	nej
Egedal Kommune 240	0	nej
Fredensborg Kommune 210	0	nej
Frederiksberg Kommune 147	0	nej
Frederikssund Kommune 250	0	nej
Furesø Kommune 190	0	nej
Gentofte Kommune 157	0	nej
Gladsaxe Kommune 159	0	nej
Glostrup Kommune 161	0	nej
Gribskov Kommune 270	0	nej
Halsnæs Kommune 260	0	nej
Helsingør Kommune 217	1	nej
Herlev Kommune 163	0	nej
Hillerød Kommune 219	0	nej
Hvidovre Kommune 167	0	nej
Høje-Taastrup Kommune 169	0	nej
Hørsholm Kommune 223	0	nej
Ishøj Kommune 183	0	nej
Københavns Kommune 101	0	nej
Lyngby-Taarbæk Kommune 173	0	nej
Region Hovedstaden 1084	0	nej
Rudersdal Kommune 230	1	nej
Tårnby Kommune 185	0	nej
Vallensbæk Kommune 187	1	nej
	Deltagelse ialt:	5
Ærø Bus A/S	Ledelses- repræsentanter:	Finansiel deltagelse:
Ærø Kommune 492	6	nej
	Deltagelse ialt:	6
ÆRØ ELFORSYNING	Ledelses- repræsentanter:	Finansiel deltagelse:
Ærø Kommune 492	17	nej
	Deltagelse ialt:	17
Ærøfærgerne A/S	Ledelses- repræsentanter:	Finansiel deltagelse:
Ærø Kommune 492	6	nej
	Deltagelse ialt:	6
Østjysk Innovation	Ledelses- repræsentanter:	Finansiel deltagelse:
Region Midtjylland 1082	0	ja
Århus Kommune 751	0	ja
	Deltagelse ialt:	0

ØSTKRAFT Net A/S

Bornholms Regionskommune 400

Ledelses-
repræsentanter:
7Finansiel
deltagelse:
ja

Deltagelse ialt: 7

AALBORG LUFTHAVN A.M.B.A.

Jammerbugt Kommune 849

Rebild Kommune 840

Aalborg Kommune 851

Ledelses-
repræsentanter:
1
1
1Finansiel
deltagelse:
nej
nej
nej

Deltagelse ialt: 3

AARHUS LUFTHAVN A/S

Norrdjurs Kommune 707

Randers Kommune 730

Syddjurs Kommune 706

Århus Kommune 751

Ledelses-
repræsentanter:
1
1
1
1Finansiel
deltagelse:
ja
ja
ja
ja

Deltagelse ialt: 4

Bilag 3. Oversigt over kommuner der deltager i fællesskaber efter kommunestyrelseslovens § 60, med angivelse af fællesskaberne.

Albertslund Kommune 165

I/S VESTFORBRÆNDING 10866111
MILJØLBORATORIET I/S 25149092
SPILDEVANDSCENTER AVEDØRE I/S 22314211
VESTEGNENS KRAFTVARMESKAB I/S 69330428

Allerød Kommune 201

I/S NORDFORBRÆNDING 14748539

Ballerup Kommune 151

I/S Storkøbenhavns Modtagestation For Olie- og Kemikalieaffald Prøvestenen 26135494
I/S VESTFORBRÆNDING 10866111
MILJØLBORATORIET I/S 25149092
SPILDEVANDSCENTER AVEDØRE I/S 22314211

Billund Kommune 530

Andelselskabet Slamforbrænding 21938491
Andelselskabet Østdeponi 17692798
L90 15980907

Brøndby Kommune 153

I/S Storkøbenhavns Modtagestation For Olie- og Kemikalieaffald Prøvestenen 26135494
I/S VESTFORBRÆNDING 10866111
MILJØLBORATORIET I/S 25149092
SPILDEVANDSCENTER AVEDØRE I/S 22314211
VESTEGNENS KRAFTVARMESKAB I/S 69330428

Brønderslev Kommune 810

I/S MOKANA 16599476
I/S RENO-NORD 46076753

Christiansfeld Kommune 509

AFFALDSREGION NORD I/S 14326987

Dragør Kommune 155

I/S AMAGERFORBRÆNDING 34208115
I/S Storkøbenhavns Modtagestation For Olie- og Kemikalieaffald Prøvestenen 26135494

Egedal Kommune 240

I/S Storkøbenhavns Modtagestation For Olie- og Kemikalieaffald Prøvestenen 26135494
I/S VESTFORBRÆNDING 10866111

Esbjerg Kommune 561

Deponiselskabet Bobøl I/S 26963486
L90 15980907

Fakse Kommune 351

MILJØLBORATORIET I/S 25149092

Fanø Kommune 563

L90 15980907

Favrskov Kommune 710

RENO-SYV I/S 80083955

Faxe Kommune 320

GEODATACENTRET I/S 15606401
GRUNDKORT ØST I/S 20135387
I/S FASAN 76134756

Fredensborg Kommune 210

I/S NORDFORBRÆNDING 14748539

Fredericia Kommune 607

Fælleskøkkenet Elbo I/S 28695691
Trekantområdets Affaldsselskab I/S 27401724

Frederiksberg Kommune 147

I/S AMAGERFORBRÆNDING 34208115
I/S Storkøbenhavns Modtagestation For Olie- og Kemikalieaffald Prøvestenen 26135494
MILJØLBORATORIET I/S 25149092

Frederikssund Kommune 250

I/S VESTFORBRÆNDING 10866111

Furesø Kommune 190

I/S Storkøbenhavns Modtagestation For Olie- og Kemikalieaffald Prøvestenen 26135494
I/S VESTFORBRÆNDING 10866111

Faaborg-Midtfyn Kommune 430

KLINTHOLM I/S 42574058

Gentofte Kommune 157

I/S Storkøbenhavns Modtagestation For Olie- og Kemikalieaffald Prøvestenen 26135494
I/S VESTFORBRÆNDING 10866111

Gladsaxe Kommune 159

I/S Storkøbenhavns Modtagestation For Olie- og Kemikalieaffald Prøvestenen 26135494
I/S VESTFORBRÆNDING 10866111
MILJØLBORATORIET I/S 25149092

Glostrup Kommune 161

I/S Storkøbenhavns Modtagestation For Olie- og Kemikalieaffald Prøvestenen 26135494
I/S VESTFORBRÆNDING 10866111
MILJØLBORATORIET I/S 25149092
SPILDEVANDSCENTER AVEDØRE I/S 22314211
VESTEGNENS KRAFTVARMESKAB I/S 69330428

Gram Kommune 511

AFFALDSREGION NORD I/S 14326987

Greve Kommune 253

VESTEGNENS KRAFTVARMESKAB I/S 69330428

Gribskov Kommune 270

I/S VESTFORBRÆNDING 10866111

Guldborgsund Kommune 376

GRUNDKORT ØST I/S 20135387
I/S REFA 78951818
MILJØLBORATORIET I/S 25149092

Haderslev Kommune 510

Andelsselskabet Slamforbrænding 21938491
AFFALDSREGION NORD I/S 14326987

Halsnæs Kommune 260

I/S VESTFORBRÆNDING 10866111

Hedensted Kommune 766

Andelsselskabet Slamforbrænding 21938491
Andelsselskabet Østdeponi 17692798
L90 15980907

Helsingør Kommune 217

I/S NORDFORBRÆNDING 14748539

Herlev Kommune 163

I/S Storkøbenhavns Modtagestation For Olie- og Kemikalieaffald Prøvestenen 26135494
I/S VESTFORBRÆNDING 10866111
MILJØLBORATORIET I/S 25149092
SPILDEVANDSCENTER AVEDØRE I/S 22314211

Herning Kommune 657

Andelsselskabet Slamforbrænding 21938491
Andelsselskabet Østdeponi 17692798
L90 15980907
Miljøcenter Vestjylland I/S 18134330

Hillerød Kommune 219

I/S VESTFORBRÆNDING 10866111

Hjørring Kommune 860

AFFALDSSELSKABET VENDSYSSEL VEST I/S (AVV) 23264757
MODTAGESTATION VENDSYSSEL I/S 59477528

Holbæk Kommune 316

GEODATACENTRET I/S 15606401
GRUNDKORT ØST I/S 20135387

Holstebro Kommune 661

Affaldscenter Rom I/S 28532059
L90 15980907
Miljøcenter Vestjylland I/S 18134330
nomi i/s 14760504
Nordvestjysk Renovationsfællesskab I/S 30037510

Hvidovre Kommune 167

I/S AMAGERFORBRÆNDING 34208115
I/S Storkøbenhavns Modtagestation For Olie- og Kemikalieaffald Prøvestenen 26135494
MILJØLBORATORIET I/S 25149092
SPILDEVANDSCENTER AVEDØRE I/S 22314211
VESTEKNENS KRAFTVARMESELSKAB I/S 69330428

Høje-Taastrup Kommune 169

I/S VESTFORBRÆNDING 10866111
MILJØLBORATORIET I/S 25149092
SPILDEVANDSCENTER AVEDØRE I/S 22314211
VESTEKNENS KRAFTVARMESELSKAB I/S 69330428

Hørsholm Kommune 223

I/S NORDFORBRÆNDING 14748539

Ikast-Brande Kommune 756

Andelselskabet Slamforbrænding 21938491
Andelselskabet Østdeponi 17692798
Ikast-Brande Kommunes Gadebelysning A/S 29520976
L90 15980907
Miljøcenter Vestjylland I/S 18134330

Ishøj Kommune 183

I/S Storkøbenhavns Modtagestation For Olie- og Kemikalieaffald Prøvestenen 26135494
I/S VESTFORBRÆNDING 10866111
SPILDEVANDSCENTER AVEDØRE I/S 22314211
VESTEGNENS KRAFTVARMESKAB I/S 69330428

Jammerbugt Kommune 849

I/S MOKANA 16599476
I/S RENO-NORD 46076753
I/S THYRA (THY REGIONENS AFFALDSBEHANDLING) 26762340
RENOVEST I/S 88428250

Kalundborg Kommune 326

GEODATACENTRET I/S 15606401
GRUNDKORT ØST I/S 20135387

Kerteminde Kommune 440

KLINTHOLM I/S 42574058
Reno Fyn I/S 91663953

Kolding Kommune 621

Trekantområdets Affaldsselskab I/S 27401724

Københavns Kommune 101

I/S AMAGERFORBRÆNDING 34208115
I/S Storkøbenhavns Modtagestation For Olie- og Kemikalieaffald Prøvestenen 26135494
I/S VESTFORBRÆNDING 10866111
MILJØLBORATORIET I/S 25149092

Langeland Kommune 482

KLINTHOLM I/S 42574058

Lemvig Kommune 665

Affaldscenter Rom I/S 28532059
L90 15980907
Miljøcenter Vestjylland I/S 18134330
Nordvestjysk Renovationsfællesskab I/S 30037510

Lolland Kommune 360

GEODATACENTRET I/S 15606401
GRUNDKORT ØST I/S 20135387
I/S REFA 78951818
MILJØLBORATORIET I/S 25149092

Lyngby-Taarbæk Kommune 173

I/S Storkøbenhavns Modtagestation For Olie- og Kemikalieaffald Prøvestenen 26135494
I/S VESTFORBRÆNDING 10866111

Mariagerfjord Kommune 846

I/S MOKANA 16599476
I/S RENO-NORD 46076753

Middelfart Kommune 410

Trekantområdets Affaldsselskab I/S 27401724

Morsø Kommune 773

I/S Modtagestation for farligt affald Thy-Mors 12437560
I/S Mors-Thy Færgesfart 27226086
I/S Skovsted Losseplads 30811526
I/S THYRA (THY REGIONENS AFFALDSBEHANDLING) 26762340

Norddjurs Kommune 707

Randers Fjords Færgesfart 26464218
RENO DJURS I/S 20217472

Nyborg Kommune 450

KLINTHOLM I/S 42574058
Reno Fyn I/S 91663953

Næstved Kommune 370

GEODATACENTRET I/S 15606401
GRUNDKORT ØST I/S 20135387
I/S FASAN 76134756
MILJØLBORATORIET I/S 25149092

Nørre-Rangstrup Kommune 525

AFFALDSREGION NORD I/S 14326987

Odsherred Kommune 306

GEODATACENTRET I/S 15606401
GRUNDKORT ØST I/S 20135387

Randers Kommune 730

I/S MOKANA 16599476
Randers Fjords Færgesfart 26464218

Rebild Kommune 840

I/S MOKANA 16599476
I/S RENO-NORD 46076753
RENOVEST I/S 88428250

Ringkøbing-Skjern Kommune 760

Andelsselskabet Østdeponi 17692798
L90 15980907
Miljøcenter Vestjylland I/S 18134330

Ringsted Kommune 329

GRUNDKORT ØST I/S 20135387
I/S FASAN 76134756

Roskilde Kommune 265

VESTEGNENS KRAFTVARMESKAB I/S 69330428

Rudersdal Kommune 230

Gl. Holtegaard - Breda Fonden 89155711
I/S NORDFORBRÆNDING 14748539
I/S VESTFORBRÆNDING 10866111

Rødovre Kommune 175

I/S Storkøbenhavns Modtagestation For Olie- og Kemikalieaffald Prøvestenen 26135494
I/S VESTFORBRÆNDING 10866111
MILJØLBORATORIET I/S 25149092
SPILDEVANDSCENTER AVEDØRE I/S 22314211
VESTEGNENS KRAFTVARMESKAB I/S 69330428

Silkeborg Kommune 740

Andelsselskabet Slamforbrænding 21938491
L90 15980907
RENO-SYV I/S 80083955

Skanderborg Kommune 746

RENO-SYV I/S 80083955

Skive Kommune 779

I/S MOKANA 16599476
Miljøcenter Vestjylland I/S 18134330

Slagelse Kommune 330

GEODATACENTRET I/S 15606401
GRUNDKORT ØST I/S 20135387
MILJØLBORATORIET I/S 25149092

Solrød Kommune 269

VESTEKNENS KRAFTVARMESKAB I/S 69330428

Sorø Kommune 340

GEODATACENTRET I/S 15606401
GRUNDKORT ØST I/S 20135387

Stevns Kommune 336

GEODATACENTRET I/S 15606401
GRUNDKORT ØST I/S 20135387
I/S FASAN 76134756
MILJØLBORATORIET I/S 25149092

Struer Kommune 671

Miljøcenter Vestjylland I/S 18134330
nomi i/s 14760504
Nordvestjysk Renovationsfællesskab I/S 30037510

Svendborg Kommune 479

KLINTHOLM I/S 42574058

Syddjurs Kommune 706

RENO DJURS I/S 20217472

Thisted Kommune 787

I/S Modtagestation for farligt affald Thy-Mors 12437560
I/S Mors-Thy Færgefart 27226086
I/S Skovsted Losseplads 30811526
I/S THYRA (THY REGIONENS AFFALDSBEHANDLING) 26762340
Miljøcenter Vestjylland I/S 18134330

Tårnby Kommune 185

I/S AMAGERFORBRÆNDING 34208115
I/S Storkøbenhavns Modtagestation For Olie- og Kemikalieaffald Prøvestenen 26135494

Vallensbæk Kommune 187

I/S VESTFORBRÆNDING 10866111
MILJØLBORATORIET I/S 25149092
SPILDEVANDSCENTER AVEDØRE I/S 22314211
VESTEKNENS KRAFTVARMESKAB I/S 69330428

Varde Kommune 573

Andelsselskabet Slamforbrænding 21938491
Andelsselskabet Østdeponi 17692798

Deponiselskabet Bobøl I/S 26963486
L90 15980907

Vejen Kommune 575
AFFALDSREGION NORD I/S 14326987
Deponiselskabet Bobøl I/S 26963486

Vejle Kommune 630
Andelselskabet Slamforbrænding 21938491
Andelselskabet Østdeponi 17692798
L90 15980907
Trekantområdets Affaldsselskab I/S 27401724

Vesthimmerlands Kommune 820
I/S MOKANA 16599476
RENOVEST I/S 88428250

Viborg Kommune 791
L90 15980907

Vojens Kommune 543
AFFALDSREGION NORD I/S 14326987

Vordingborg Kommune 390
GEODATACENTRET I/S 15606401
GRUNDKORT ØST I/S 20135387
I/S FASAN 76134756
MILJØLBORATORIET I/S 25149092

Ærø Kommune 492
Ærø Bus A/S 26749476
Ærøfærgerne A/S 26098718

Aalborg Kommune 851
I/S MOKANA 16599476
I/S RENO-NORD 46076753
RENOVEST I/S 88428250

Bilag 4. Oversigt over indberettede fællesskaber der er omfattet af KSL § 60

Ærø Bus A/S

Ærøfærgerne A/S

Affaldscenter Rom I/S

AFFALDSREGION NORD I/S

AFFALDSSELSKABET VENDSYSSEL VEST I/S (AVV)

Andelsselskabet Østdeponi

Andelsselskabet Slamforbrænding

Deponiselskabet Bobøl I/S

Fælleskøkkenet Elbo I/S

GEODATACENTRET I/S

Gl. Holtegaard - Breda Fonden

GRUNDKORT ØST I/S

I/S AMAGERFORBRÆNDING

I/S FASAN

I/S Modtagestation for farligt affald Thy-Mors

I/S MOKANA

I/S Mors-Thy Færgefart

I/S NORDFORBRÆNDING

I/S REFA

I/S RENO-NORD

I/S Skovsted Losseplads

I/S Storkøbenhavns Modtagestation For Olie- og Kemikalieaffald Prøvestenen

I/S THYRA (THY REGIONENS AFFALDSBEHANDLING)

I/S VESTFORBRÆNDING

Ikast-Brande Kommunes Gadebelysning A/S

KLINTHOLM I/S

L90

Miljøcenter Vestjylland I/S

MILJØLABORATORIET I/S

MODTAGESTATION VENDSYSSEL I/S

nomi i/s

Nordvestjysk Renovationsfællesskab I/S

Randers Fjords Færgefart

RENO DJURS I/S

Reno Fyn I/S

RENO-SYV I/S

RENOVEST I/S

SPILEVANDSCENTER AVEDØRE I/S

Trekantområdets Affaldsselskab I/S

VESTEGNENS KRAFTVARMESKAB I/S

Bilag 5. Lovbekendtgørelse nr. 608 af 28. juni 1996 (L 384)

Bekendtgørelse af lov om kommuners og amtskommuners samarbejde med aktieselskaber m.v.

Herved bekendtgøres lov nr. 384 af 20. maj 1992 om kommuners og amtskommuners samarbejde med aktieselskaber m.v., med de ændringer, der følger af lov nr. 253 af 19. april 1995 og lov nr. 289 af 24. april 1996.

§ 1. Kommuner og amtskommuner kan efter bestemmelserne i § 3 deltage finansielt og ledelsesmæssigt i selskaber, der med henblik på salg forarbejder og videreudvikler viden samt produkter og tjenesteydelser byggende på kommunal viden, som er oparbejdet i kommunen eller amtskommunen i forbindelse med løsning af kommunale eller amtskommunale opgaver.

Stk. 2. De selskaber, hvori der foretages indskud efter stk. 1, kan ud over kommunal og amtskommunal viden afsætte dermed sammenhængende privat viden samt produkter og tjenesteydelser byggende på denne viden, men må ikke derudover drive anden virksomhed.

§ 2. Kommuner og amtskommuner kan efter bestemmelserne i § 3 deltage finansielt og ledelsesmæssigt i selskaber, der ud over at varetage kommunale og amtskommunale opgaver vedrørende forsyning af kommuner og amtskommuner med varer og tjenesteydelser driver virksomhed med henblik på salg af varer og tjenesteydelser baseret på kommunal viden til andre end kommuner og amtskommuner.

§ 3. En kommunes eller amtskommunes samlede indskud i kontanter eller andre værdier i de i §§ 1 og 2 omhandlede selskaber må ikke overstige 10 mio. kr.

Stk. 2. Beløbsbegrænsningerne i stk. 1 vedrører værdien af indskuddet på det tidspunkt, hvor indskuddet foretages.

Stk. 3. En kommune eller amtskommune må ikke ved sin deltagelse i de i §§ 1 og 2 omhandlede selskaber opnå bestemmende indflydelse.

Stk. 4. En kommune eller amtskommune som ved lovens ikrafttræden har et samlet indskud i de i §§ 1 og 2 omhandlede selskaber, der overstiger 10 mio. kr., jf. stk. 2, kan uanset bestemmelserne i stk. 1 og 3 opretholde de indskud, som kommunen eller amtskommunen havde ved lovens ikrafttræden.

Stk. 5. Erhvervsministeren kan efter ansøgning tillade, at en kommune eller amtskommune uanset bestemmelsen i stk. 1 i særlige tilfælde foretager indskud, der overstiger 10 mio. kr., i selskaber som nævnt i §§ 1 og 2. Tilsvarende kan erhvervsministeren efter ansøgning tillade, at en kommune eller amtskommune, der er omfattet af stk. 4, foretager yderligere indskud.

Stk. 6. De i stk. 1 nævnte beløb kan indskydes i aktieselskaber, anpartsselskaber og andre virksomheder med begrænset ansvar.

Stk. 7. Der kan ikke indskydes midler i selskaber m.v., hvis vedtægter giver andre end selskabsorganerne ret til at udpege medlemmerne af bestyrelsen.

Stk. 8. Kommuner og amtskommuner indsender en gang årligt en redegørelse til Erhvervs- og Selskabsstyrelsen for deres deltagelse finansielt eller ledelsesmæssigt i erhvervsdrivende selskaber, herunder kommunale fællesskaber, jf. § 60 i lov om kommunernes styrelse. Erhvervs- og Selskabsstyrelsen fastsætter nærmere regler herom.

§ 4. De kommunale organisationer kan deltage finansielt og ledelsesmæssigt i de i §§ 1 og 2 omhandlede selskaber, der eksisterer ved lovens vedtagelse, såfremt der ikke herved påføres medlemskommunerne hæftelse for selskabernes forpligtelser.

§ 5. Loven gælder ikke for Færøerne og Grønland.

§ 6. Erhvervsministeren fastsætter tidspunktet for lovens ikrafttræden.

Stk. 2. (Ophævet) Lov nr. 253 af 19. april 1995 indeholder følgende ikrafttrædelsesbestemmelse:

§ 2

Loven træder i kraft dagen efter bekendtgørelsen i Lovtidende(* 1). Lov nr. 289 af 24. april 1996 indeholder følgende ikrafttrædelsesbestemmelse:

§ 2

Loven træder i kraft dagen efter bekendtgørelsen i Lovtidende(* 2).

Erhvervsministeriet, den 28. juni 1996

Yvonne Herløv Andersen

/ Niels Henrik Englev

(* 1) Det pågældende nummer af Lovtidende blev udgivet den 20. april 1995.

(* 2) Det pågældende nummer af Lovtidende blev udgivet den 25. april 1996.

Bilag 6. Lov nr. 548 af 8. juni 2006**Lov om kommuners udførelse af opgaver for andre offentlige myndigheder og kommuners og regioners deltagelse i selskaber**

VI MARGRETHE DEN ANDEN, af Guds Nåde Danmarks Dronning, gør vitterligt: Folketinget har vedtaget og Vi ved Vort samtykke stadfæstet følgende lov:

Kapitel 1

Lovens anvendelsesområde

§ 1. Denne lov finder anvendelse på kommuners udførelse af opgaver for andre offentlige myndigheder samt kommuners og regioners deltagelse i selskaber, medmindre andet er bestemt i anden lovgivning.

Kapitel 2

Kommuners udførelse af opgaver for andre offentlige myndigheder

§ 2. Kommuner kan udføre sådanne opgaver for andre offentlige myndigheder, som kommunerne kan løse for sig selv. Dette gælder dog ikke, hvis en opgaves værdi overstiger den for kommuner gældende tærskelværdi for offentlige tjenesteydelser i direktivet om samordning af fremgangsmåderne ved indgåelse af offentlige tjenesteydelsesaftaler.

Stk. 2. Kommuner kan kun udføre opgaver som nævnt i stk. 1 for andre offentlige myndigheder, hvis opgaverne forinden har været udbudt. En kommune kan endvidere kun få udført sådanne opgaver af andre kommuner, hvis disse opgaver forinden har været udbudt.

Stk. 3. Stk. 2 gælder dog ikke, hvis opgavens værdi ikke overstiger et beløb, der fastsættes af økonomi- og erhvervsministeren.

Stk. 4. Kommunalbestyrelser skal, forinden de afgiver tilbud på og indgår aftale om udførelse af en opgave for en anden offentlig myndighed, foretage en beregning af de samlede omkostninger, der vil være forbundet med kommunens varetagelse af opgaven. Kommunalbestyrelser må ikke afgive tilbud på eller indgå aftale om udførelse af opgaver, der indebærer en betaling, som er lavere end det beregnede beløb.

Stk. 5. Stk. 1 finder ikke anvendelse på opgaver, som kommunale fællesskaber, jf. § 60 i lov om kommunernes styrelse, udfører for de kommuner, der deltager i fællesskabet.

Stk. 6. Økonomi- og erhvervsministeren fastsætter efter forhandling med indenrigs- og sundhedsministeren regler om kommuners adgang til at udføre opgaver efter stk. 1 for andre offentlige myndigheder og om kommuners adgang til at få udført sådanne opgaver af andre kommuner, herunder om udbud, jf. stk. 2 og 3, og om omkostningsberegning, jf. stk. 4.

Kapitel 3

Kommuners og regioners deltagelse i selskaber

§ 3. Kommuner og regioner kan efter bestemmelserne i §§ 4-6 deltage finansielt og ledelsesmæssigt i selskaber, der driver virksomhed med henblik på salg af produkter og tjenesteydelser, som bygger på kommunal eller regional viden, der er oparbejdet i kommunen eller regionen i forbindelse med løsning af kommunale eller regionale opgaver, eller videreudvikling af sådan viden. Regionerne må dog alene deltage i selskaber, som bygger på regional viden, der er oparbejdet i regionen i forbindelse med løsning af regionale opgaver inden for sundhedsområdet, trafikområdet og det sociale område. Den kommunale eller regionale opgave som nævnt i 1. pkt. må kommunalbestyrelsen eller regionsrådet ikke tidligere have overladt til private, medmindre særlige omstændigheder taler herfor.

Stk. 2. De selskaber, hvori der foretages indskud efter stk. 1, kan ud over den i stk. 1 nævnte viden afsætte dermed nært sammenhængende privat viden samt produkter og tjenesteydelser, der bygger på sådan viden, men må ikke derudover drive anden virksomhed.

Stk. 3. Økonomi- og erhvervsministeren kan give tilladelse til, at kommuner og regioner kan deltage i selskaberne indirekte via de kommunale henholdsvis regionale organisationer og selskaber m.v., herunder via kommunale fællesskaber oprettet i henhold til § 60 i lov om kommunernes styrelse.

Stk. 4. En kommune eller region må ikke ved sin deltagelse i selskaber efter denne lov opnå bestemmende indflydelse.

Stk. 5. Kommuner og regioner kan kun deltage finansielt og ledelsesmæssigt i aktieselskaber, anpartsselskaber og andre virksomheder med begrænset ansvar.

Stk. 6. Kommuner og regioner kan ikke efter stk. 1 indskyde midler i selskaber omfattet af loven, hvis vedtægter giver andre end selskabsorganerne ret til at udpege medlemmer af selskabernes ledelse.

§ 4. I selskaber omfattet af loven skal der være private ejere, som besidder minimum 25 pct. af selskabets kapital og stemmerettigheder.

Stk. 2. Den forholdsmæssige kommunale og regionale andel af kapitalen og stemmerettighederne i et selskab omfattet af loven kan ikke forøges.

Stk. 3. Økonomi- og erhvervsministeren kan fastsætte regler om, at visse typer af selskaber er undtaget fra kravene i stk. 1 og 2.

Stk. 4. Erhvervs- og Selskabsstyrelsen kan under ganske særlige omstændigheder give et selskab tilladelse til at fravige stk. 1 og 2.

§ 5. I selskaber omfattet af loven, hvor der deltager kommuner, må højst 25 pct. af selskabets omsætning gennemsnitligt over 3 år stamme fra salg til andre end kommuner. I selskaber omfattet af loven, hvor der deltager regioner, må højst 25 pct. af selskabets omsætning gennemsnitligt over 3 år stamme fra salg til andre end regioner. I selskaber omfattet af loven, hvor der deltager kommuner og regioner, må højst 25 pct. af selskabets omsætning gennemsnitligt over 3 år stamme fra salg til andre end kommuner og regioner.

Stk. 2. Hvis mere end 25 pct. af selskabets omsætning gennemsnitligt over 3 år stammer fra salg til andre, jf. stk. 1, skal en kommune eller region afhænde sine ejerandele i selskabet. En eller flere af de private ejere, jf. § 4, stk. 1, har ret til at bestemme, at kommunen eller regionen skal lade sig indløse af disse ejere. De private ejere i et selskab, jf. § 4, stk. 1, skal købe kommunen eller regionens ejerandele, hvis det ikke har været muligt for kommunen eller regionen at afhænde sine ejerandele på anden måde, medmindre der træffes beslutning om opløsning af selskabet.

Stk. 3. Indløsningsen i medfør af stk. 2, 2. og 3. pkt., skal ske til markedspris. Hvis der ikke kan opnås enighed om indløsningskursen, fastsættes denne af en uvildig, sagkyndig vurderingsmand, jf. aktieselskabslovens § 6 b. Vurderingsmandens afgørelse kan indbringes for domstolene. Sag herom skal være anlagt senest 3 måneder efter modtagelsen af vurderingsmandens erklæring.

Stk. 4. Økonomi- og erhvervsministeren kan fastsætte regler om, at visse typer af selskaber er undtaget fra kravene i stk. 1-3.

Stk. 5. Erhvervs- og Selskabsstyrelsen kan under ganske særlige omstændigheder give et selskab tilladelse til at fravige stk. 1-3.

§ 6. I selskaber omfattet af loven skal der føres en fortegnelse over ejerne af selskabet. Fortegnelsen skal indeholde oplysning om navn og bopæl for alle ejerne samt om størrelsen af ejerandelens kapital og stemmer.

Stk. 2. Enhver, der har erhvervet eller besidder ejerandele i et selskab omfattet af loven, skal give meddelelse herom til selskabet. Enhver, der erhverver henholdsvis besidder ejerandele i et selskab omhandlet i § 3 skal endvidere meddele ejerskifte og andre ændringer vedrørende aktiebesiddelsen til selskabet med oplysning om de ændrede forhold eller den nye ejers navn og bopæl samt størrelsen af ejerandelen.

Kapitel 4

Tilsyn og kontrol med selskaber efter denne lov

§ 7. Selskaber omfattet af denne lov skal en gang årligt indsende oplysninger til Erhvervs- og Selskabsstyrelsen om selskabernes overholdelse af denne lovs §§ 3-5. Kommuner og regioner skal herudover en gang årligt indsende en redegørelse til Erhvervs- og Selskabsstyrelsen for deres deltagelse finansielt eller ledelsesmæssigt i øvrige erhvervsdrivende selskaber, herunder kommunale fællesskaber, jf. § 60 i lov om kommunernes styrelse.

Stk. 2. Erhvervs- og Selskabsstyrelsen fastsætter nærmere regler om indsendelsen af oplysninger efter stk. 1.

§ 8. Erhvervs- og Selskabsstyrelsen skal stikprøvevis udtage og undersøge oplysninger om selskaber omfattet af denne lov.

Stk. 2. Erhvervs- og Selskabsstyrelsen kan forlange, at selskabet indsender

- 1) selskabets seneste årsrapport i godkendt og eventuelt revideret stand,
- 2) selskabets vedtægter og
- 3) selskabets ejerfortegnelse, jf. § 6, stk. 1.

Stk. 3. Erhvervs- og Selskabsstyrelsen kan af selskaber omfattet af denne lov forlange de oplysninger, som er nødvendige for, at der kan tages stilling til, om loven er overholdt.

§ 9. Erhvervs- og Selskabsstyrelsen kan give påbud om, at et selskab skal bringe overtrædelser af denne lovs §§ 3-5 til ophør. Erhvervs- og Selskabsstyrelsen kan fastsætte en frist for overtrædelsens ophør.

Stk. 2. Erhvervs- og Selskabsstyrelsen kan beslutte, at et selskab omfattet af loven, der senest ved udløbet af en frist, der fastsættes af Erhvervs- og Selskabsstyrelsen, undlader at efterkomme påbud efter stk. 1, skal opløses.

§ 10. Erhvervs- og Selskabsstyrelsen kan pålægge medlemmerne af selskabernes ledelse daglige eller ugentlige tvangsbøder, hvis de undlader at efterkomme en anmodning i henhold til § 8 eller § 9.

Stk. 2. Tvangsbøder efter stk. 1 kan inddrives ved udpantning.

Kapitel 5

Straf og administrative bestemmelser

§ 11. Overtrædelser af lovens § 6, stk. 2, straffes med bøde.

Stk. 2. Der kan efter stk. 1 pålægges selskaber m.v. (juridiske personer) strafansvar efter reglerne i straffelovens 5. kapitel.

§ 12. Økonomi- og erhvervsministeren kan overlade sine beføjelser i henhold til denne lov til Erhvervs- og Selskabsstyrelsen.

§ 13. Afgørelser truffet i henhold til lovens § 4, stk. 4, § 5, stk. 5, og § 9, stk. 1, kan indbringes for Erhvervsankenævnet senest 4 uger efter, at afgørelsen er meddelt den pågældende.

Kapitel 6

Ikrafttræden og overgang

§ 14. Loven træder i kraft den 1. januar 2007.

Stk. 2. Samtidig ophæves lov nr. 378 af 14. juni 1995 om kommuners og amtskommuners udførelse af opgaver for andre offentlige myndigheder og lov om kommuners og amtskommuners samarbejde med aktieselskaber m.v., jf. lovebekendtgørelse nr. 608 af 28. juni 1996, jf. dog stk. 3-5.

Stk. 3. For selskaber, hvori den kommunale og amtskommunale deltagelse er etableret inden denne lovs ikrafttræden, finder de gældende regler, herunder § 4, i lov om kommuners og amtskommuners samarbejde

med aktieselskaber m.v., jf. lovbekendtgørelse nr. 608 af 28. juni 1996, som ændret ved § 2 i lov nr. 355 af 2. juni 1999 og § 2 i lov nr. 601 af 24. juni 2005, dog fortsat anvendelse.

Stk. 4. For aftaler om en kommunes eller en amtskommunes udførelse af en opgave for en anden offentlig myndighed, der er indgået inden denne lovs ikrafttræden, finder de gældende regler i lov nr. 378 af 14. juni 1995 om kommuners og amtskommuners udførelse af opgaver for andre offentlige myndigheder, som ændret ved lov nr. 475 af 1. juli 1998, § 3 i lov nr. 355 af 2. juni 1999, lov nr. 213 af 28. marts 2001 og § 83 i lov nr. 537 af 24. juni 2005, dog fortsat anvendelse for kommuners og regioners udførelse af opgaven.

Stk. 5. Selskaber, der er etableret inden denne lovs ikrafttræden, kan vælge at være underlagt denne lov.

Stk. 6. Denne lovs kapitel 4 og de forskrifter, der er fastsat i medfør heraf, finder tilsvarende anvendelse på selskaber omfattet af stk. 3.

Stk. 7. Forskrifter udstedt i medfør af lov nr. 378 af 14. juni 1995 om kommuners og amtskommuners udførelse af opgaver for andre offentlige myndigheder, som ændret ved lov nr. 475 af 1. juli 1998, § 3 i lov nr. 355 af 2. juni 1999, lov nr. 213 af 28. marts 2001 og § 83 i lov nr. 537 af 24. juni 2005, forbliver i kraft, indtil de ophæves eller afløses af regler udstedt i medfør af denne lov.

§ 15. Hvis en kommune eller en region som led i kommunalreformen får bestemmende indflydelse i et selskab omfattet af denne lov, skal kommunen og regionen senest den 1. januar 2012 have bragt sin ejerandel i overensstemmelse med denne lovs § 3, stk. 4.

§ 16. De kommunale og amtskommunale organisationer kan direkte eller indirekte deltage finansielt og ledelsesmæssigt i selskaber, der eksisterer ved denne lovs vedtagelse, og som ikke er omfattet af § 14, stk. 3. Disse selskaber skal senest den 1. januar 2012 opfylde betingelserne i kapitel 3, jf. dog stk. 2 og 3. Kravene i § 4 og § 5 skal i disse tilfælde opfyldes på koncernniveau.

Stk. 2. Økonomi- og erhvervsministeren kan i særlige tilfælde dispensere fra tidsfristen i stk. 1 og fra kravene i lovens §§ 4 og 5.

Stk. 3. Økonomi- og erhvervsministeren kan under særlige omstændigheder tillade, at eksisterende selskaber, jf. stk. 1, kan omorganisere sig og fortsat være omfattet af stk. 1.

Stk. 4. Denne lovs kapitel 4 og de forskrifter, der er fastsat i medfør heraf, finder tilsvarende anvendelse på selskaber og de kommunale organisationer omfattet af stk. 1.

§ 17. Loven gælder ikke for Færøerne og Grønland.

Givet på Fredensborg Slot, den 8. juni 2006

Under Vor Kongelige Hånd og Segl

MARGRETHE R.

/Bendt Bendtsen

Bilag 7. Bekendtgørelse nr. 1364 af 11. december 2006**Bekendtgørelse om indberetning af kommuners og regioners deltagelse i erhvervsdrivende selskaber m.v.**

I medfør af § 7, i lov nr. 548 af 8. juni 2006 om kommuners udførelse af opgaver for andre offentlige myndigheder og kommuners og regioners deltagelse i selskaber, fastsættes:

§ 1. Kommuner og regioner indsender en redegørelse for deres deltagelse finansielt eller ledelsesmæssigt i erhvervsdrivende selskaber, herunder kommunale fællesskaber, til Erhvervs- og Selskabsstyrelsen, jf. dog § 3, redegørelsen indsendes elektronisk ved anvendelse af et brugernavn og et password.

Stk. 2. Et selskab anses for erhvervsdrivende efter stk. 1, hvis det

- 1) overdrager varer eller immaterielle rettigheder, erlægger tjenesteydelser eller lignende, for hvilke det normalt modtager vederlag,
- 2) udøver virksomhed med salg eller udlejning af fast ejendom, eller
- 3) har den i aktieselskabslovens § 2, stk. 2, jf. stk. 4 og 5, anførte forbindelse med et aktie- eller anpartsselskab eller med en anden virksomhed af den i nr. 1 eller 2 nævnte art.

Stk. 3. Kommuners og regioners deltagelse i almene boligorganisationer skal dog ikke medtages i redegørelsen.

Stk. 4. Et selskab medtages ikke i redegørelsen i henhold til stk. 1, hvis den virksomhed, selskabet udøver eller har indflydelse på i henhold til stk. 2, har en nettoomsætning på mindre end 2 mio. kr. Hvis et selskab er omfattet af lovens § 3, skal det ikke medtages i redegørelsen, hvis selskabets nettoomsætning er mindre end 1 mio. kr.

Stk. 5. Redegørelsen i henhold til stk. 1 skal omfatte deltagelse i selskabsformer, der udgør en juridisk person.

§ 2. Redegørelsen skal indeholde følgende oplysninger:

- 1) selskabets navn, adresse, hjemsted og CVR-nummer,
- 2) karakteren af den erhvervsvirksomhed, som selskabet driver,
- 3) om selskabet er omfattet af lovens § 3, eller alene er omfattet af § 60 i lov om kommuners styrelse, eller kommunalfuldmagt eller særlov, jf. lovens § 7, stk. 1,
- 4) om selskabet er omfattet af lovens § 14, stk. 3 og 4,
- 5) antal ledelsesrepræsentanter i bestyrelsen eller tilsvarende ledelsesorgan udpeget af kommuner eller regioner og
- 6) selskabets samlede indskudskapital samt de enkelte kommuners eller regioners andel af denne indskudskapital.

Stk. 2. for selskaber omfattet af lovens § 3, skal redegørelsen endvidere indeholde oplysninger om:

- 1) selskabets nettoomsætning, evt. offentlige tilskud, samt hvor stor en andel af omsætningen stammer fra salg til andre, jf. lovens § 5 og
- 2) selskabets ejere, jf. lovens § 6, fordelt på kommuner, regioner og private. Andelene opgøres på stemmer og kapital.

§ 3. Redegørelsen indsendes hvert år senest 1. november til Erhvervs- og Selskabsstyrelsen.

Stk. 2. Redegørelsen indsendes af:

- 1) selskabet hvis det er omfattet af lovens § 3
- 2) a) den kommune, der er selskabets hjemstedskommune, jf. lovens § 7, stk. 1, 2. pkt., eller
b) den kommune eller region, der besidder formandsposten i bestyrelsen eller tilsvarende ledelsesorgan.

Stk. 3. Deltager hjemstedskommunen ikke i selskaber omfattet af stk. 2, og er formandsposten ikke hos en kommune eller region, skal redegørelsen afgives af den kommune eller region, hvor selskabets sekretariat er hjemmehørende.

Stk. 4. For selskaber omfattet af lovens § 16 og § 4 i lov om kommuners samarbejde med aktieselskaber m.v., jf. lovbekendtgørelse nr. 608 af 28. juni 1996, som ændret ved § 2 i lov nr. 355 af 2. juni 1999 og § 2 i lov nr. 601 af 24. juni 2005, skal redegørelsen indsendes af den deltagende kommunale eller regionale organisation.

§ 4. Bekendtgørelsen træder i kraft den 1. januar 2007.

Stk. 2. Samtidig bortfalder bekendtgørelse nr. 800 af 24. september 2002 om kommuners og amtskommuners deltagelse i erhvervsdrivende selskaber m.v.

Erhvervs- og Selskabsstyrelsen, den 11. december 2006

Victor Kjær

/Jytte Heje Mikkelsen

Den 6. juni 2006 vedtog Folketinget lov nr. 548, som samler kommuners og regioners erhvervsaktivitet i en lov. Lov nr. 548 af 8. juni 2006 dækker således udover L 384's område også lov nr. 378 af 14. juni 1995 om kommuners og amtskommuners udførelse af opgaver for andre offentlige myndigheder. Lov 378, som blev administreret af Indenrigs- og Sundhedsministeriet (nu Velfærdsministeriet), gav kommuner og amtskommuner hjemmel til at udføre opgaver for andre offentlig myndigheder uden, at det er et selskab som udfører opgaven. Med lov 548 blev de to love (lov 384 og lov 378) samlet i en lov for kommunal og regional erhvervsaktivitet.

I forbindelse med lovens vedtagelse blev det fundet formålstjentligt, at Erhvervs- og Selskabsstyrelsen på samme måde som efter L 384, hvert år skulle udarbejde en redegørelse til Folketingets Erhvervsudvalg om kommuners og regioners deltagelse i erhvervsdrivende selskaber m.v.

Nærværende redegørelse er den 16. i rækken af redegørelser. Redegørelsen indeholder en oversigt over de selskaber, hvori kommunerne og amtskommunerne deltager i henhold til L 548. Endvidere indeholder redegørelsen oversigter over den samlede kommunale og regionale deltagelse i erhvervsaktiviteter både i henhold til L 548, men også erhvervsaktiviteter i henhold til andre særlove, kommunalfuldmagten samt lov om kommunernes styrelse.

Erhvervs- og Selskabsstyrelsen
Kampmannsgade 1
1780 København V

Tlf. 33 30 77 00
Fax 33 30 77 99

E-post eogs@eogs.dk
www.eogs.dk